

인제대학교

2025학년도 수시 모집요강



인제대학교
INJE UNIVERSITY



창립정신

仁術濟世 (인술제세) “인술로써 세상을 구한다”
仁德濟世 (인덕제세) “어짊과 덕으로 세상을 구한다”

지역과 함께 세계로 나아가는 혁신선도대학,
인제대학교



든든한 재단

전국 4개 백병원 보유



부산백병원



상계백병원



일산백병원



해운대백병원

전국 최상위 법인 전입금

최근 5년간

약 **1,000억 원**

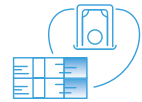

의료비 감면 혜택

인제대 재학생,
재학생 가족 모두

백병원 의료비 감면 혜택



탄탄한 교육지원

교육비

교육비 투자, 교육비 환원을

※ 부산경남 사립대학 중

1위

교육비 투자 1인당

※ 교육비: 장학금, 도서관입비 등

1,922만 원

교육비 환원을

※ 등록금 대비 학생에게 투자하는 교육비

280%

다양하고 풍부한 장학금

장학금 총액

301억 원

1인당 장학금 연평균

386만 원

장학금 수혜율

※ 2023년 기준

71%

(재학생 7,446명 중 5,334명)

장학금 수혜 학생 중

전액 장학금 대상자

※ 2023년 기준(1, 2학기 평균)

47%

(5,334명 중 2,500명)

입학장학금

※ 단, 의예과, 약학과, 간호학과 제외

수시 최초합격자 전원 (정원 내)

100만 원 감면

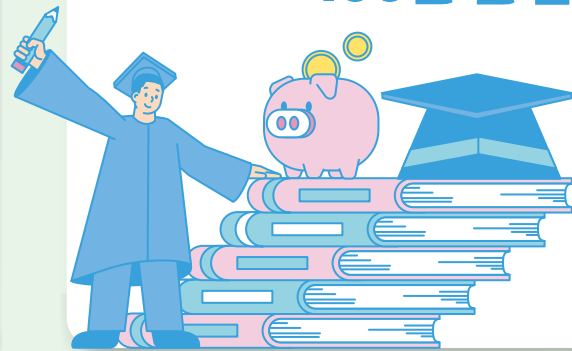

학생중심 교육

IU-EXCEL

IU-EXCEL

1학년

경험·협력·
탐구 중심

2학년

경험·협력·
탐구 중심

3학년

경험과
접목한 이론

4학년

현장 문제
해결

새로운 경험학습을 통한 전공교육
실험 실습 실기 중심의 동기유발 전공교육

전과제도

전공 재탐색의 기회

전과제도



전과승인율

100%

※ 2023년 기준

다수의 국책사업 선정

지역사회와 대학이 실질적 공생 관계를
형성하는 대한민국 최초 모델

교육부 ‘글로벌대학 30’ 예비 지정

(2024년 4월)

최종 선정 시
5년간 지원금

1,000억 원



LINC 3.0
2022~2028
한국연구재단

240억 원

대학혁신지원사업(1, 3유형)
2022~2025
교육부, 한국연구재단

205억 원 +α

SW중심대학사업
2022~2027
정보통신기획평가원

83억 원

4단계 BK21사업
2020~2024
한국연구재단

93억 원

3주기 대학기관평가인증
2022~2026
한국대학교육협의회

5년

세계를 잇는 인제

교육부 교육국제화역량 인증제 인증대학 선정

교류협정대학

16개 국가 91개 기관



해외연수프로그램

버디프로그램

교환프로그램

외국인 교환학생
버디프로그램

자비유학프로그램

외국인 단기연수
버디프로그램

단기연수 프로그램

버디프로그램

취업까지 잡(JOB)다

취업률

66.7%

유지취업률

※ 2023년 대학알리미

78.1%

다수의 취업관련 국책사업 선정

대학일자리플러스센터사업
(2022~2027)

3억 원

IPP형 일학습병행사업
(2022~2029)

27억 원

재학생 맞춤형고용서비스
사업(2024~2025)

7억 원

학생중심 인프라

기숙사

5개 기숙사 총 1,800여 명 수용

라운지, 체력단련실, GX실, 세탁실, 매점 등 편의시설 보유



편리한 교통

통학버스 운행

저렴한 비용, 다양한 지역

버스 19대, 1일 94회 운행

- 부산(동래, 하단, 영도/부산역, 해운대 등)
- 경남(양산, 마산, 창원, 진해, 장유 등)
- 울산
- 인제대학교 ⇄ 인제대역 상시 운행

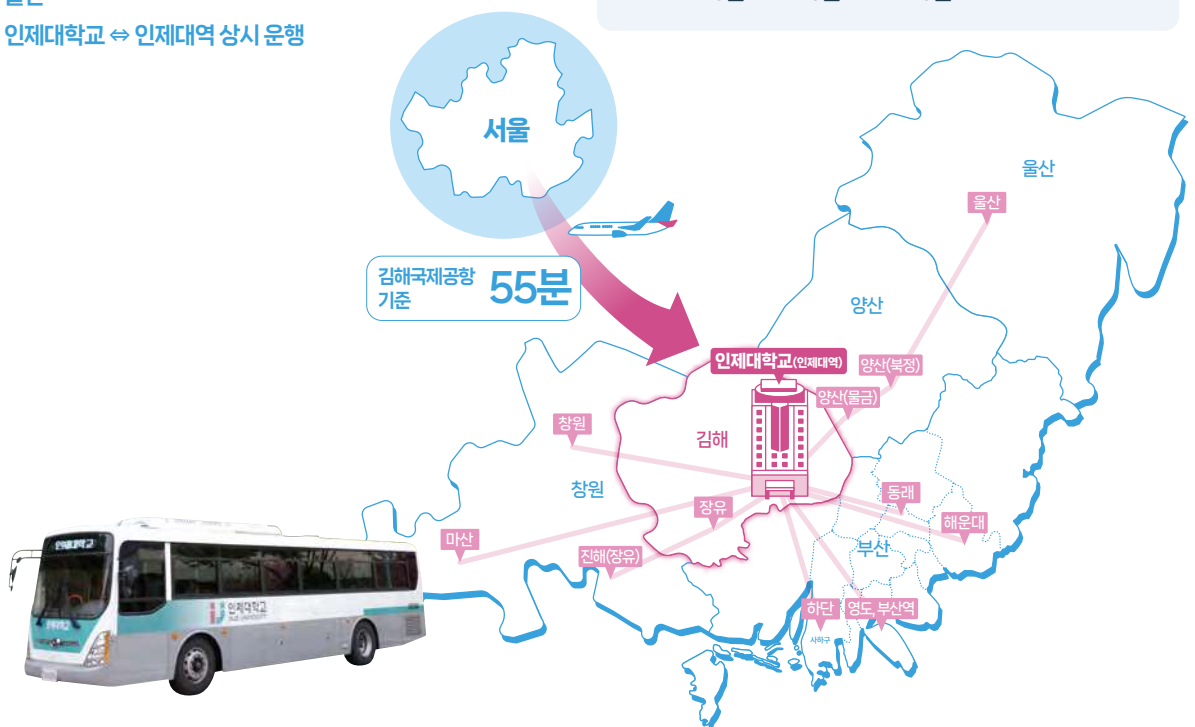

전공선택 고민돼? 경험하고 결정해!

전공자율선택제란?

단과대학 내 계열로 입학해
1학년 동안 자신의 적성에 맞는
진로를 탐색한 후 2학년부턴
선택한 학과(부)의 전공을
이수하는 제도입니다.

인제대는 달라!

① 학과(부) 선택 100% 보장

성적, 인원 등 제한 없이 계열 내 학과(부) 선택 가능
※ 2회 계열 변경 가능

② 신입생 전원 공통교육과정 이수

학과모집·계열모집 구분없이
신입생 전원 1학년 단과대학 공통교육과정을
이수하므로 적응 걱정 No!

③ 전담 진로학습코디네이터 운영

전공선택에 도움을 줄 전담 진로학습코디네이터 지원!

- 학생 진로 설계
- 학생 복수 전공 설계
- 대학생활 및 학습 상담
- AI 기반 진로탐색 지원 등

대학생활부터
전공선택까지 꼼꼼하고
세심하게!



STEP 1



모집단위(계열) 지원 및 입학

전공자율선택제 5개 계열과 해당 학과(부)

의생명보건계열 누구나 안전하고 건강하게!

모집인원 **145명**
보건안전공학과 | 스포츠웰스케어학과 |
식품영양·식품공학부 | 응급구조학과 |
의공학과 | 의료IT학과 | 의생명공학과 |
제약공학과

사회과학·경영계열 더불어 행복한 사회를 꿈꾸다

모집인원 **110명**
경찰·행정학과 | 법학과 |
보건행정학과 | 사회복지학과 |
상담심리치료학과 | 경영학과

미디어·콘텐츠계열 이제는 K-콘텐츠의 시대

모집인원 **56명**
멀티미디어학과 | 문화콘텐츠학과 |
미디어커뮤니케이션학과 | 웹툰영상학과 |
음악치료·공연예술학과

공학계열 내손으로 세상을 더욱 풍요롭게!

모집인원 **78명**
건축학과 | 기계·전기차공학과 |
반도체·전자공학부 | 소방방재학과 |
실내건축학과 | 전기·배터리공학과

컴퓨터·AI계열 시대를 선도하는 미래성장동력

모집인원 **55명**
게임학과 | 스마트물류학과 |
컴퓨터공학과 | AI소프트웨어학과

전공자율선택제(무학과) 운영

STEP 2



1학년

1학기

기초부터 탄탄히!

- 1학년 공통교육과정 이수
- 교양과목 이수
- 단과대학별 기초소양과목 이수
- 진로적성 검사 및 상담
- 학과(부), 전공탐색/홍보박람회



1학기말

• 계열 변경 가능

2학기

나의 미래에 한걸음 더!

- 교양/단과대학별 기초과목 이수
- 전공선택 컨퍼런스
- 본인이 희망하는 학과(부) 전공 교과목 이수



2학기말

- 계열 변경 가능
- 계열 내 학과(부) 선택

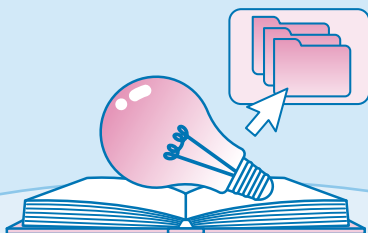

STEP 3



2학년

선택한 학과(부)로 소속, 전공 교육 과정 이수



전공자율선택제를 선택해야 할 이유!

- ① 학생의 전공 선택권 확대
- ② 진로·적성 탐색의 기회
- ③ 사회·산업계 수요 등을 고려한 인재 양성

적성/흥미에 따라 진로를 선택하여 융합형 인재로 성장

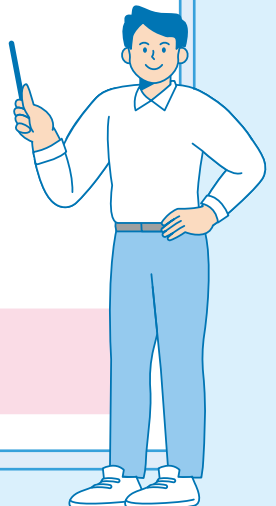



CONTENTS

- | | | | |
|----|---------------------------|----|-----------------------------|
| 09 | 2025학년도 신입생 수시모집 주요 변경 내용 | 35 | • 농어촌학생 전형 |
| 11 | 전형유형별 전형방법 요약 | 37 | • 지역인재 기초생활수급권자·기초생활수급권자 전형 |
| 13 | 전형일정표 | 39 | 공통 필수 제출서류 |
| 14 | 모집단위 및 전형유형별 모집인원 | 39 | 학생부교과(성적) 반영방법 |
| 16 | 지원자 유의사항 | 42 | 면접고사 반영방법 |
| 17 | 인터넷 원서접수 / 전형료 환불 안내 | 44 | 전형별 선발방법 |
| 19 | 등록, 등록취소 및 등록금 환불 절차 | 47 | 2024학년도 입학전형 결과 |
| | 세부 전형 안내 | 50 | 대학생활안내 |
| 21 | • 학생부교과 전형 | 55 | 학과(부) 소개 |
| 22 | • 면접 전형 | 76 | 행정부서 및 학과(부) 전화번호 |
| 23 | • 지역인재 I, 지역인재 II 전형 | 77 | 캠퍼스 맵 |
| 24 | • 의예·약학 전형 | 78 | 통학버스 노선 안내 |
| 25 | • 특성화고교 전형 | 79 | 캠퍼스 오시는 길 |
| 26 | • 사회배려 대상자 전형 | | |
| 28 | • 실기 전형 | | |
| 32 | • 체육특기자 전형 | | |

2025학년도 신입생 수시모집 주요 변경 내용

1 단과대학 계열모집 (전공자유선택제)

구분	모집단위	학과(부) 선택시기	계열별 학과(부)
단과대학 계열 모집단위	의생명보건계열	1학년 2학기 말 [전공자유선택제]	보건안전공학과, 스포츠헬스케어학과, 식품영양·식품공학부, 응급구조학과, 의공학과, 의료IT학과, 의생명공학과, 제약공학과
	사회과학·경영계열		경찰·행정학과, 법학과, 보건행정학과, 사회복지학과, 상담심리치료학과, 경영학과
	미디어·콘텐츠계열		멀티미디어학과, 문화콘텐츠학과, 미디어커뮤니케이션학과, 웹툰영상학과, 음악치료·공연예술학과
	공학계열		건축학과, 기계·전기차공학과, 반도체·전자공학부, 소방방재학과, 실내건축학과, 전기배터리공학과
	컴퓨터·SI계열		게임학과, 스마트물류학과, 컴퓨터공학과, SI소프트웨어학과

2 모집단위 변경, 통합 및 신설

구분	2025학년도	2024학년도
모집단위 변경	기계·전기차공학과	전기차공학부
	의공학과	의공학부
	음악치료·공연예술학과	음악공연예술학과
	멀티미디어학과	멀티미디어학부
	SI소프트웨어학과	SI소프트웨어학부
모집단위 통합	반도체·전자공학부	반도체공학과 전자공학과
모집단위 신설	방사선학과	

3 전형 명칭 변경

모집시기	2025학년도	2024학년도
수시	의예·약학 전형	의예·약학간호 전형

4 전형 신설

모집시기	모집단위	전형명	구분	내용
수시·정시	의예과, 간호학과	지역인재 기초생활 수급권자	지원 자격	<ul style="list-style-type: none"> 부산·울산·경남 소재 고등학교에서 입학에서 졸업까지 전 교육과정을 이수하고 졸업한 자 또는 졸업예정자 「국민기초생활보장법」 제2조 제1호(수급권자) 및 제2호(수급자)에 의한 대상자 「국민기초생활보장법」 제2조 제10호에 따른 차상위계층에 의한 대상자 「한부모가족지원법」 제5조 및 제5조의2에 따른 지원대상자
			전형방법 [수시]	1단계: 학생부교과 100%(5배수) 2단계: 1단계 성적 80% + 면접 20% ※ 의예과는 수능 최저학력기준 있음
			전형방법 [정시]	수능 100% ※ 의예과는 면접고사(P/F) 실시

5 학생부교과
(성적) 반영
교과 변경

모집시기	모집단위	2025학년도	2024학년도	비고
수시	의예과	국어, 수학, 영어 모든 과목, 과학교과 2과목	국어, 수학 모든 과목, 과학교과 2과목	영어 교과 추가

6 특성화고교
전형 지원자격
확대

모집시기	2025학년도	2024학년도
수시	<ul style="list-style-type: none"> • 특성화고(특성(직업)) 졸업(예정)자 • 종합고의 실업계열 졸업(예정)자 • 마이스터고 졸업(예정)자 • 예술고, 체육고, 방송통신고, 학력인정고 졸업(예정)자 	<ul style="list-style-type: none"> • 특성화고(특성(직업)) 졸업(예정)자 • 종합고의 실업계열 졸업(예정)자 • 마이스터고 졸업(예정)자

7 체육특기자
전형 학교폭력
조치사항 반영

모집시기	구분	학교생활기록부 영역	성적 반영
수시	제 4호(사회봉사)	출결사항 특기사항	취득성적 총점의 10점 감점
	제 5호(특별교육 이수 및 심리 치료)		
	제 6호(출석정지)		
	제 7호(학급교체)	행동특성 및 종합의견	취득성적 총점의 20점 감점
	제 8호(전학) 제 9호(퇴학처분)	인적·학적사항 특기사항	불합격

8 스포츠헬스
케어학과
실기 종목 및
전형방법 변경

모집시기	구분	2025학년도	2024학년도	비고
수시	실기종목 변경	<ul style="list-style-type: none"> • 100m 달리기(남, 여 공통) • 제자리 멀리뛰기(남, 여 공통) 	<ul style="list-style-type: none"> • 100m 달리기(남, 여 공통) • 핸드볼 공 던지기(남) • 윗몸 일으키기(여) 	
정시	전형방법 변경	수능 전형 [수능 100%]	실기 전형 [수능 40% + 실기 60%]	수시모집에서 결원 발생 시 정시모집으로 이월하여 선발

전형유형별 전형방법 요약 | 수시모집

1 전형유형별 반영비율

전형유형	전형명	모집단위	전형요소별 반영비율 (실질반영율 / %)	수능 최저학력기준		
정원 내	학생부 교과	학생부교과	해당 모집단위	교과100	없음 (의예과, 약학과, 간호학과 제외)	
		면접	해당 모집단위	교과70(71.4) + 면접30(28.6)		
		지역인재 I	해당 모집단위	1단계: 교과100 [5배수]		없음 (의예과 제외)
				2단계: 교과80(67.5) + 면접20(32.5)		
		지역인재 II	해당 모집단위	교과100	없음 (의예과 제외)	
		지역인재 기초생활 수급권자	의예과, 간호학과	1단계: 교과100 [5배수] 2단계: 교과80(67.5) + 면접20(32.5)		
		*의예·약학	의예과, 약학과	1단계: 교과100 [5배수] 2단계: 교과80(67.5) + 면접20(32.5)	있음	
		특성화고교	해당 모집단위	교과100	없음	
	스포츠헬스케어학과		교과80(67.5) + 면접20(32.5)			
	사회배려 대상자	해당 모집단위	교과70(71.4) + 면접30(28.6)	없음		
	실기/ 실적 위주	실기	스포츠헬스케어학과		교과30(18.2) + 면접20(23.4) + 실기50(58.4)	
			웹툰영상학과		교과20(11.5) + 실기80(88.5)	
			음악치료·공연예술학과		실기100	
	체육특기자	스포츠헬스케어학과	교과15 + 출결5(교과 + 출결 12.9) + 경기실적80(87.1) ※ 교과성적: 교과75(66.1) + 출결25(33.9)			
정원 외	학생부 교과	*농어촌학생	해당 모집단위	교과100		
			약학과	1단계: 교과100 [5배수] 2단계: 교과80(67.5) + 면접20(32.5)		
		*기초생활 수급권자	해당 모집단위	교과100	없음 (의예과 제외)	
			의예과, 약학과	1단계: 교과100 [5배수] 2단계: 교과80(67.5) + 면접20(32.5)		

※ 수시모집에서 학생부교과[간호학과], 지역인재 I [의예과, 약학과, 간호학과], 지역인재 II [약학과], 의예·약학[의예과, 약학과], 지역인재 기초생활수급권자[의예과], 기초생활수급권자[의예과] 전형은 수능 최저학력기준이 있으며, 그 외 모집단위는 수능 최저학력기준이 없습니다.
 ※ *표기된 전형의 의예과, 약학과는 3학년 1학기까지 과학교과 이수단위 20단위(진로선택과목 포함) 이상 이수한 자만 지원 가능 (검정고시 합격자의 경우 과학교과 이수여부와 관계없이 지원 가능)합니다.
 ※ 실질반영율: 기본점수를 반영한 실질적인 반영 비율

수시모집 6회 지원가능 범위 내에서 전형별 복수지원 가능

2 전형유형별 지원자격

전형명	일반고	자율고	과학고, 국제고, 외국어고	예술고, 체육고	마이 스테고	특성화고		검정 고시	기타		
						특성 (직업)	특성 (대안)		학력 인정고	방송 통신고	해외고
학생부교과	○	○	○	×	×	×	○	○	×	×	×
면접	○	○	○	○	○	○	○	○	○	○	○
지역인재 I, II	○	○	○	○	○	○	○	×	×	○	×
의예·약학	○	○	○	×	×	×	○	○	×	×	×
특성화고교	×	×	×	○	○	○	×	×	○	○	×
사회배려 대상자	○	○	○	○	○	○	○	○	○	○	○
실기	○	○	○	○	○	○	○	○	○	○	○
체육특기자	○	○	○	○	○	○	○	○	○	○	×
농어촌학생	○	○	×	×	×	○	○	×	○	○	×
지역인재 기초생활수급권자	○	○	○	○	○	○	○	×	×	○	×
기초생활수급권자	○	○	○	○	○	○	○	○	○	○	○

전형유형별 전형방법 요약 | 정시모집

모집 군	전형명	모집단위	전형요소별 점수						
			수능	학생부		면접	실기	계	
				교과	출결				
가,다	정원 내	수능, 지역인재, 지역인재 기초생활수급권자	해당 모집단위	100				100	
			의예과	100			P/F	100	
		실기	웹툰영상학과	20				80	100
			음악치료·공연예술학과		9	1		90	100
	정원 외	농어촌학생	해당 모집단위	100				100	
기초생활수급권자		해당 모집단위	100				100		
		의예과	100				P/F	100	

※ 정시모집에서 의예과 면접은 점수화하지 않고, 합격여부 판정기준으로만 활용합니다.
 ※ 의예과 면접고사에서 부적격 판정을 받은 경우, 수능 성적과 관계없이 불합격으로 처리됩니다.

전형일정표

구분	일자 및 시간	전형 및 내용	
원서접수	2024. 9. 9.(월) ~ 9. 13.(금) 18:00	인터넷 접수	
서류제출 (서류제출 대상자에 한함)	2024. 9. 9.(월) ~ 9. 20.(금) 17:00	※ 기한 내 도착분만 인정 접수사이트에서 발송용 봉투라벨 출력 후 등기발송(9.19.(목) 우체국 소인까지 인정)	
실기(면접)고사 장소 및 시간 안내 ※ 입학홈페이지 공지	2024. 10. 4.(금) 14:00	• 실기 전형(음악치료·공연예술학과, 스포츠헬스케어학과, 웹툰영상학과) • 특성화고교 전형(스포츠헬스케어학과)	
실기(면접)고사일 [김해캠퍼스 실시]	2024. 10. 8.(화)	• 실기 전형(음악치료·공연예술학과)	
	2024. 10. 11.(금) ~ 12.(토)	• 실기 전형(스포츠헬스케어학과) • 특성화고교 전형(스포츠헬스케어학과/면접만 실시)	
	2024. 10. 26.(토)	• 실기 전형(웹툰영상학과)	
면접고사 장소, 시간 안내 [1단계 합격자 발표 포함] ※ 입학홈페이지 공지	2024. 10. 18.(금) 14:00	• 면접 전형 • 지역인재 I 전형(물리치료학과, 방사선학과, 작업치료학과, 상담심리치료학과) • 사회배려 대상자 전형	
	2024. 11. 6.(수) 14:00	• 의예·약학 전형(의예과, 약학과) • 지역인재 I 전형(의예과, 약학과, 간호학과) • 농어촌학생(약학과) • (지역인재)기초생활수급권자 전형(의예과, 약학과, 간호학과)	
면접고사일 [김해캠퍼스 실시] ※ 단, 의예과는 부산캠퍼스 실시	2024. 10. 26.(토)	• 면접 전형 • 지역인재 I 전형(물리치료학과, 방사선학과, 작업치료학과, 상담심리치료학과) • 사회배려 대상자 전형	
	2024. 11. 23.(토)	• 의예·약학 전형(의예과, 약학과) • 지역인재 I 전형(약학과, 간호학과) • (지역인재)기초생활수급권자 전형(의예과, 약학과, 간호학과) • 농어촌학생 전형(약학과)	
	2024. 11. 30.(토)	• 지역인재 I 전형(의예과)	
최초합격자 발표 ※ 입학홈페이지 공지	2024. 11. 15.(금) 14:00	• 학생부교과 전형(간호학과 제외) • 면접 전형 • 지역인재 I, II 전형(의예과, 약학과, 간호학과 제외) • 특성화고교 전형 • 사회배려 대상자 전형 • 실기 전형 • 체육특기자 전형 • 농어촌학생 전형(약학과 제외) • 기초생활수급권자 전형(의예과, 약학과 제외)	
	2024. 12. 13.(금) 14:00	• 학생부교과 전형(간호학과) • 의예·약학 전형(의예과, 약학과) • 지역인재 I, II 전형(의예과, 약학과, 간호학과) • 농어촌학생 전형(약학과) • (지역인재)기초생활수급권자 전형(의예과, 약학과, 간호학과)	
최초합격자 온라인 문서등록	2024. 12. 16.(월) ~ 12. 18.(수)		
총원 합격자	합격자발표	2024. 12. 18.(수) ~ 12. 26.(목)	총원 마감일 합격자 발표: 18시까지
	온라인문서등록	2024. 12. 19.(목) ~ 12. 27.(금)	총원 합격 차수별 지정기간 내에 등록해야 함
합격자 최종 등록금 납부기간	2025. 2. 10.(월) ~ 2. 12.(수)		

※ 총원합격자의 차수별 세부 발표 일정은 추후 우리대학 입학홈페이지에 공고함

※ 김해-부산 캠퍼스 간 복수지원은 가능하나 동일한 날 면접 시간 조정 등을 통한 중복 면접은 불가함[예] 약학과-의예과]

※ 전형기간 중 지원자에게 알리는 공고사항이나 합격자 발표 등은 우리대학 입학홈페이지 공고되며 개별통보하지 않음

※ 본 요강에 안내된 모든 전형 일정 및 장소는 천재지변 등의 사정으로 인하여 변경될 수 있음

모집단위 및 전형유형별 모집인원

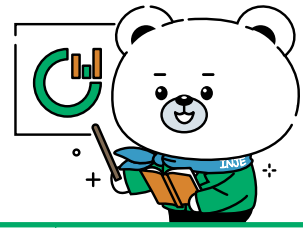

모집단위	모집인원	수시모집(정원 내)										수시모집(정원 외)		정시모집(정원 내)									
		학생부교과							실기/실적			학생부교과		가군		다군		정시모집 계					
		학생부 교과	면접	지역인재		기초 생활 수급 권자	의예 약학	특성화 고교	사회 배려 대상자	실기	체육 특기자	수시 모집 계	농어촌 학생	기초 생활 수급 권자	수능	지역 인재	지역 인재 기초 생활 수급 권자		수능	실기			
				I	II																수능	실기	
의과대학	의예과	100			30	3	27							60		4	18	22	0			40	
약학대학	약학과	32			7	5	8							20	3	6	6	6					12
간호대학	간호학과 교직	110	64		25	3								92			18		0				18
의생명 보건대학	물리치료학과	44	14	22	4									40	2		4						4
	반려동물보건학과	40	25	11				3						39	2	1	1						1
	방사선학과 신설	30	10	17	1									28	3	6	2						2
	임상병리학과	42	20	22										42	4						0		0
	작업치료학과	40	20	15	4				1					40	1		0						0
	보건안전공학과	27	18	6										24	2						3		3
	스포츠헬스케어학과	60						2		28	30			60	2	1	0						0
	식품영양· 식품공학부 교직	식품공학 식품영양학	29	20	6				3					29	2	1	0						0
	응급구조학과		17	9	6		1							16	1	1					1		1
	의공학과 변경	29	22	2				2	1					27	1		2						2
	의료IT학과	23	11	3		4		2						20	1	1					3		3
	의생명공학과	18	15	2										17	1	1	1						1
	제약공학과	35	20	8		1		1						30	2		5						5
	의생명보건계열 신설 계열	145	44			101								145	2	2	0						0
사회과학 대학	유아교육과 사범	21	11	10										21	2		0						0
	특수교육과 사범	25	12	12					1					25			0						0
	경찰·행정학과	15	8	5				1						14	1	1	1						1
	법학과	20	16					1	1					18	1	2					2		2
	보건행정학과	20	7	2		4		2						15			5						5
	사회복지학과	20	10	8					2					20	2		0						0
	상담심리치료학과	23	7	14	2									23			0						0
경영대학	경영학과	36	22	7		5		1					35	2		1						1	
사회과학/ 경영대학	사회과학·경영계열 신설 계열	110	33			77							110	2	2	0						0	



전체 모집인원(정원 내외 합계) **1,706명**

수시 **1,586명** | 정시 **120명**

모집단위		수시모집(정원 내)											수시모집(정원 외)		정시모집(정원 내)									
		모집인원		학생부교과						실기/실적					학생부교과		가군		다군		정시모집계			
				학생부교과	면접	지역인재		기초생활수급권자	의예약학	특성화고교	사회배려대상자	실기	체육특기자	수시모집계	농어촌학생	기초생활수급권자	수능	지역인재	지역인재기초생활수급권자	수능		실기		
						I	II																지역인재	지역인재기초생활수급권자
리버럴 아츠 칼리지	자유전공학부	40	23	8					2					33	2		7						7	
미디어· 콘텐츠 대학	멀티미디어학과 변경	24	12	5		4			2					23	1	1						1	1	
	문화콘텐츠학과	20	16	2		1								19	1		1						1	
	미디어커뮤니케이션학과	20	10	6					1	1				18	2		2						2	
	웹툰영상학과	15	1								12			13									2	2
	음악치료·공연예술학과 변경	15									14			14									1	1
	미디어·콘텐츠계열 신설 계열	56	17			39								56		2	0							0
공과대학	건축학과	25	17	4					4					25			0						0	
	기계·전기차공학과 변경	15	10	1					4					15			0						0	
	반도체·전자공학부 신설 통합	24	15	3		2			3				23	2	4	1							1	
	반도체공학 전자공학																							
	소방방재학과	18	11	1						5				17			1							1
	실내건축학과	24	8	8		4				3				23								1		1
	전기·배터리공학과	15	4	6						4				14			1							1
	공학계열 신설 계열	78	23			55								78			0							0
컴퓨터· SI대학	게임학과	15	7	5					3					15	1	1	0						0	
	스마트물류학과	10	7	3										10			0						0	
	컴퓨터공학과	20	15	2					2					19	1	1	1						1	
	SI소프트웨어학과 변경	18	13			3			2					18	1		0						0	
	컴퓨터·SI계열 신설 계열	55	17			38								55			0						0	
합계		1618	664	232	73	344	6	35	53	7	54	30	1498	50	38	78	28	0	11	3		120		

- **계열** 전공자율선택제를 실시하는 모집단위로 동일계열 내 학과(부)(동일 색상표시)를 선택하여 2학년년부터 선택한 학과(부)로 소속됩니다.
※ 1학년 1학기말, 2학기말 2회 계열 변경 가능
- 정시모집 0명 표기: 수시모집 미충원 인원을 정시모집 해당 모집'군' 및 '전형'으로 이월 선발합니다.
- 정시모집의 농어촌학생, 지역인재 기초생활수급권자, 기초생활수급권자 전형의 모집인원은 수시모집 등록결과에 따라 추후 공고 예정입니다.
- 의예과: 의학교육평가인증(6년, 2021. 3. ~ 2027. 2.) 한국 의학교육평가원(KIMEE)
- 약학과: 약학교육평가인증(3년, 2024. 3 ~ 2027. 2.) 한국 약학교육평가원(KACPE)
- 간호학과: 간호교육평가인증(5년, 2020. 6. ~ 2025. 6.) 한국 간호교육평가원(KABONE)
- 건축학과: 건축학교육인증(5년, 2022. 8. ~ 2027. 7.) 한국 건축학교육인증원(KAAB)

지원자 유의사항

1 지원자 유의사항

입학관련 모든 사항은 우리대학 입학홈페이지(<https://iphak.inje.ac.kr>)에 공고하오니, 반드시 확인하시기 바랍니다.

- 가. 본 요강에 안내된 모든 전형 일정, 방법, 운영 및 장소는 천재지변 등의 사정으로 인해 변경될 수 있습니다.
- 나. 전형기간 중 수험생에게 알리는 공지사항, 합격자 발표 등은 개별 통지하지 않고 우리대학 입학홈페이지에 공고합니다.
- 다. 연락두절로 인하여 합격의 기회를 상실할 경우 이에 대한 책임은 수험생 및 보호자에게 있습니다.
- 라. 면접고사, 실기고사의 응시순서는 조정이 불가하므로 전형일정의 중복을 피하여 지원하시기 바랍니다.
- 마. 총원합격자 발표부터는 입학홈페이지에 차수에 따라 일괄발표 또는 원서접수 시 입력한 연락처로 합격사실을 개별 통보합니다. 개별통보 시 본인 또는 보호자에게 3회 이상 연락을 시도하였으나 수신자의 부재, 연락처 오기재 등으로 연락이 되지 않거나, 3회 이상 등록여부 결정을 보류 할 경우 등록의사가 없는 것으로 간주하여 미등록 불합격 처리하고, 차순위자를 총원 합격 처리합니다.
- 바. 2025년 2월 졸업 예정자의 경우 당해 연도에 졸업하지 못 할 경우 입학울 취소합니다.
- 사. 입학성적에 관한 사항은 일절 공개하지 않습니다.
- 아. 본 요강에 명시되지 않은 사항은 우리대학 입학전형관리위원회의 결정에 따릅니다.
- 자. 기타 자세한 사항은 우리대학 입학홈페이지 및 입학처(☎ 055-320-3700~2)로 문의 바랍니다.

2 대입 지원 방법에 대한 유의사항 (한국대학교육 협의회 공통사항)

- 가. 대학지원방법(복수지원 허용 범위)
 - 1) 수시모집의 모든 전형(재외국민 특별전형 포함)에서 최대 6회까지 지원할 수 있습니다.
 - 2) 지원횟수는 지원한 대학의 수와 관계없이 수시모집에서 지원한 모든 대학(교육대학 포함, 산업대학·전문대학 제외)의 전형을 대상으로 하며, 1개의 대학에 복수 지원한 경우 각각을 지원한 것으로 산정합니다.
 - 3) 수험생이 6회를 초과하여 지원한 경우, 지원자격을 부여하지 않으므로 원서 접수 시간 순서상 6회를 초과하여 접수된 원서는 모두 접수 취소 처리되며, 이를 위반할 경우 입학무효 처리됩니다.(타 대학에 지원한 횟수를 모두 포함하며, 산업대학·전문대학에 지원한 경우는 횟수에 포함하지 않음)
 - 4) 정시모집에서 군별 모집을 실시하는 대학(교육대학 포함, 산업대학·전문대학 제외)에 지원하는 경우에는 동일 모집 군에서 하나의 대학에만 지원할 수 있습니다.

학생부교과										실기/실적	
학생부 교과	면접	지역 인재 I	지역 인재 II	지역 인재 기초 생활 수급 권자	의예 약학	특성화 고교	사회 배려 대상자	농어촌 학생	기초 생활 수급 권자	실기	체육 특기자
모든 전형 간 복수지원 가능											

예시) 학생부교과 전형 [전기·배터리공학과] + 지역인재 I 전형 [약학과] + 지역인재 II 전형 [공학계열] / 3회 지원
 예시) 학생부교과 전형 [물리치료학과] + 면접 전형 [물리치료학과] + 지역인재 I 전형 [물리치료학과] + 농어촌 학생 전형 [물리치료학과] / 4회 지원

※ 단, 해당 전형의 지원자격은 충족해야 함

나. 모집시기별 지원 제한

1) 수시모집

수시모집 합격자(최초합격자 및 총원합격자 포함)는 등록여부와 상관없이 모든 대학(산업대학, 교육대학, 전문대학 포함)의 정시모집 및 추가모집에 지원할 수 없으며, 이를 위반한 경우에는 모든 대학의 입학이 무효가 됨

2) 정시모집

정시모집 시 모집기간 군이 같은 대학(교육대학 포함)간 또는 동일 대학 내 모집기간 군이 같은 모집단위(일반전형과 특별전형 간 포함) 복수지원이 금지되며(산업대, 전문대는 모집기간 군의 제한 없음), 이를 위반한 경우에는 마지막에 지원한 원서는 취소됨

3) 추가모집

수시모집 합격자 또는 정시모집에 합격하고 등록(최초등록 및 총원등록 포함)한 자는 우리대학 및 타대학 추가모집에 지원할 수 없으며, 이를 위반한 경우에는 모든 대학의 입학이 취소됨

다. 이중등록 금지

- 1) 입학 학기가 같은 2개 이상(산업대학, 교육대학, 전문대학 포함)의 대학 합격자는 최종적으로 하나의 대학에만 등록(온라인 문서 등록 포함) 하여야 하며, 이를 위반한 경우에는 모든 대학의 입학을 무효로 합니다.
- 2) 수시 및 정시모집에서 우리대학에 합격하고 등록한 자가 총원합격자 발표기간 중 다른 대학의 총원 합격 통보를 받은 경우 합격자는 등록을 원하지 않는 대학에 대해 등록포기 의사를 즉시 전달하여야 하며, 미등록 총원 마감일까지 입학포기 및 환불신청을 하여야 합니다.
- 3) '대학'(산업대학, 교육대학, 전문대학 포함)과 '특별법에 의해 설치된 대학·각종학교'간에는 복수지원 금지 및 이중등록 금지 원칙을 적용하지 않습니다.
※ 특별법에 따라 설립된 대학: 육해공군사관학교, 국군간호사관학교, 경찰대학, 광주과학기술원, 대구경북과학기술원, 울산과학기술원, 한국과학기술원, 한국예술종합학교, 한국전통문화대학교, 한국폴리텍대학 등
- 4) 최종 합격하여 우리대학에 재학 중인 자라도 지원방법상 금지조항(복수지원, 이중등록, 허위나 부정 등) 위반 또는 제출한 서류상의 지원자격 미충족 등 결격사유가 발견되면 즉시 입학을 취소합니다. 입학이 취소되는 경우 납부한 등록금은 반환하지 않습니다.
※ 단, 등록금을 납부한 학기가 종료되지 않은 경우에는 「대학등록금에 관한 규칙」의 반환 기준에 준하여 반환합니다.

인터넷 원서접수 / 전형료 환불 안내

1 원서접수 시 유의사항

가. 원서접수는 인터넷으로 접수하며 관련서류는 2024. 9. 20.(금) 17:00까지 우리대학 김해캠퍼스 입학처에 도착 되도록 우송하여야 합니다. ※ 필수 제출서류가 미비될 경우 불합격 처리됩니다.

- ➔ 원서접수 대행업체 홈페이지에서 접수 후 '우편 발송용 봉투 라벨'을 출력한 뒤 제출서류 겹봉에 부착하여 발송
- ➔ 서류제출기간: 2024. 9. 9.(월) 09:00 ~ 9. 20.(금) 17:00까지
- ➔ 제출방법
 - ① 등기 우편제출: 우)50834, 경남 김해시 인제로 197 인제대학교 입학처(본관 4층) / 2024. 9. 19.(목) 국내 우체국 소인까지 인정
 - ② 방문제출: 인제대학교 입학처(본관 4층 ☎055-320-3700~2) 09:00 ~ 17:00까지 가능 (점심시간(12:00 ~ 13:00), 토요일, 일요일, 공휴일 제외)

- 나. 입학원서 접수 시 학생부 자료 및 수능 성적자료를 온라인으로 제공하는 것을 원칙으로 합니다.
(대상: 학교생활기록부 온라인 제공 대상자, 대학수학능력시험 최저학력기준 및 응시조건을 적용하는 전형 지원자)
- 다. 검정고시 대입전형자료 온라인 제공 신청은 각 시도교육청 나이스 대국민서비스 검정고시 대입전형 홈페이지(www.neis.go.kr)에서 본인자료 확인 및 검정고시 성적자료 온라인 제출 신청을 해야 합니다.
- 라. 학교생활기록부 및 제출서류에 대한 위·변조 사실이 발견될 경우 입학이 취소되어 퇴교 처리됩니다.
- 마. 원서접수 후 반드시 원서접수 여부를 본인이 지원한 원서접수 대행업체 홈페이지에서 확인하여야 하며, 이를 이행하지 않아 발생하는 문제에 대해서는 지원자가 모든 책임을 져야 합니다.
- 바. 접수된 지원서 및 서류의 취소나 변경은 불가능하며, 제출한 서류는 반환하지 않습니다.
- 사. 대입지원에서 부정한 방법으로 지원하거나 이에 협조하여 공정한 학생 선발 업무를 방해하는 경우 입학 무효 및 별도의 처벌을 받을 수 있습니다.

2 입학원서·제출
서류 작성요령

- 가. 입학원서 및 제출서류 입력·기재내용은 반드시 사실과 일치하여야 하며, 입력·기재착오로 인한 불이익은 지원자에게 책임이 있습니다.
- 나. 성명 및 주민등록번호는 주민등록등본에 따라 정확하게 입력하여야 합니다.
- 다. 지원자 및 보호자의 주소, 전화번호는 전형기간 중 언제든지 연락이 가능한 곳의 주소와 전화번호를 모두 입력하여야 하며, 전형기간 중 변동이 있을 시 반드시 우리대학 입학처에 변경사실을 통보하여야 합니다.
- 라. 고교 졸업 후 고교명이 변경된 경우 재학 당시 고교명을 입력하여야 합니다.

3 개인정보
수집 및 이용

- 가. 대학입학전형을 위하여 아래와 같이 수험생 등의 개인정보를 수집·이용합니다.
 - 1) 수험생 정보: 성명, 주민등록번호, 주소, (휴대)전화번호, 이메일, 학생부 자료, 졸업(예정)연도, 대학수학능력시험 자료, 환불 계좌 등
 - 2) 학교 정보: 고교명, NEIS 코드, 고교 전화번호 등
- 나. 수집된 개인정보는 대학의 입학, 장학, 학사, 통계업무, 신입생 예비대학, 오리엔테이션 안내 및 대학에서 제공하는 기타 안내 이외의 다른 목적으로는 사용되지 않으며, 개인정보 보유기간의 경과 및 처리목적 달성 등 개인정보가 불필요하게 되었을 때에는 지체 없이 해당 개인정보를 파기합니다.

4 전형료 및
환불 안내

가. 전형료

전형 및 학과		선발방법	일반전형료	면접고사료	실기고사료	원서접수 수수료	계
학생부교과, 지역인재 II ※ 약학과 제외		일괄선발	30,000	-	-	5,000	35,000
면접		일괄선발	30,000	13,000	-	5,000	48,000
의예과, 약학과 ※ 지역인재 II 전형 약학과는 면접고사료 제외		단계선발	50,000	13,000	-	5,000	68,000
지역인재 I ※ 의예과, 약학과 제외		단계선발	30,000	13,000	-	5,000	48,000
특성화고교	해당 모집단위	일괄선발	30,000	-	-	5,000	35,000
	스포츠헬스케어학과	일괄선발	30,000	13,000	-	5,000	48,000
지역인재 기초생활수급권자, 사회배려 대상자, 기초생활수급권자		일괄선발 단계선발	-	-	-	5,000	5,000
실기	스포츠헬스케어학과	일괄선발	30,000	13,000	13,000	5,000	61,000
	음악치료·공연예술학과		30,000	-	26,000	5,000	61,000
	웹툰영상학과		30,000	-	-	5,000	61,000

전형 및 학과	선발방법	일반전형료	면접고사료	실기고사료	원서접수 수수료	계
체육특기자	일괄선발	30,000	-	-	5,000	35,000
농어촌학생	일괄선발	30,000	-	-	5,000	35,000

※ 사회배려 대상자(국가보훈법률에서 정한 대상자, 기초생활수급권자, 차상위계층, 한부모가족 지원대상자)의 경우 관련 증빙 서류를 제출한 자에 한하여 원서접수 수수료 5,000원을 제외한 금액을 환불합니다. **추후 우리대학 입학홈페이지 안내예정**

나. 아래의 경우에 한해서만 전형료 반환이 가능합니다.

- 1) 1단계 불합격자(단계를 실시하지 않는 전형 제외): 면접고사료 13,000원 반환
 ※ 1단계 합격자가 2단계 전형(면접 또는 실기)을 응시하지 않은 경우는 전형료를 반환하지 않음
- 2) 천재지변 등 지원자의 귀책이 아닌 사유로 면접 또는 실기에 응시할 수 없는 경우(단순 결시자 제외):
 면접고사료 및 실기고사료 반환

다. 전형료 비례 반환 안내

- 1) 우리대학은 고등교육법 제34조의4 제5항에 따라 입학전형 관련 수입·지출에 따른 잔액을 2025년 4월 30일 까지 입학전형에 응시한 사람이 납부한 입학전형료에 비례하여 반환할 예정입니다.
- 2) 입학전형료 반환 방법은 인터넷원서 접수 시 입력한 금융기관 환불계좌로 이체됩니다.
- 3) 반환절차에 소요되는 비용(금융기관 전산망 이용에 드는 비용 등)이 발생될 경우 비용을 차감하고 반환할 예정이며, 소요되는 비용이 반환할 금액 이상이면 반환하지 않습니다.

등록, 등록취소 및 등록금 환불 절차

1 **최초 및 총원 합격자 온라인 문서등록 (예치금 납부 없이 문서등록으로 등록 처리)**

- 가. 최초합격자 온라인 문서등록 기간: 2024. 12. 16.(월) ~ 18.(수) 16:00까지
- 나. 총원합격자 온라인 문서등록 기간: 2024. 12. 19.(목) ~ 12. 27.(금) 16:00까지
 ※ 단, 총원합격자는 각 합격차수에 따라 기간이 다르며 해당 차수별로 안내된 기간 내 온라인 문서등록을 하지 않을 경우 합격이 취소됩니다.
- 다. 온라인 문서등록 방법: 온라인 문서등록 안내사항에 따라 지정된 기간에 등록 절차를 완료
 ※ 세부 내용은 추후 입학홈페이지 안내 예정
- 라. 지정된 기간 내에 온라인 문서등록을 하지 않을 경우 미등록으로 인한 등록포기로 처리되며, 다음 예비 순위자를 합격자로 선발함

2 **온라인 문서등록 취소**

- 가. 온라인 문서등록 취소 기간: 2024. 12. 19.(목) ~ 2024. 12. 27.(금)
- 나. 온라인 문서등록 취소 절차
 - 1) 우리대학 입학홈페이지 문서등록 취소 사이트에서 휴대전화번호로 본인인증 후 로그인
 - 2) 온라인 문서등록 취소 사유 입력 및 문서등록포기 클릭
 - 3) 등록포기 완료(등록포기를 완료하면 반복할 수 없음)

3 등록금 납부 (모집단위별 실 등록금액 납부)

가. 납부 기간: 2025. 2. 10.(월) ~ 2. 12.(수) 16:00(은행 마감 시간)까지

나. 등록금액: 추후공지

다. 등록 장소 및 방법: 우리대학 입학홈페이지에서 납부고지서를 출력하여 납부 기간 내 납부
(가상계좌 이체 또는 신한은행 방문 납부)

※ 가상계좌는 수험생 개인에게 부여된 고유의 계좌이므로 가상계좌로의 인터넷뱅킹, 폰뱅킹, ATM이체가 모두 가능합니다.

라. 합격 후 온라인 문서등록을 하고 등록금을 납부하지 않을 경우 미등록으로 인한 등록포기로 처리되며,
정시모집 예비합격 후보자를 총원합격자로 선발합니다.

마. 전액 장학생(실 납부액 0원)도 입학홈페이지의 등록 페이지에서 등록 절차를 반드시 진행해야 하며 등록을 하지
않을 경우 등록포기로 처리됩니다.

바. 학자금 대출지연 등의 사유로 등록마감일까지 등록하지 못하는 사유가 발생할 시 지체 없이 입학처로 통보하여야
하며, 이러한 절차를 지키지 않아 불이익을 받을 경우 우리대학에서는 책임지지 않습니다.

4 등록금 환불

가. 등록금 환불 기간: 2025. 2. 13.(목) ~ 2. 19.(수)

나. 등록금 환불 시간: 월요일 ~ 금요일, 10:00 ~ 16:00

다. 등록금 환불 절차

- 1) 우리대학 입학홈페이지 등록취소 및 환불 사이트에서 휴대전화번호로 본인인증 후 로그인
- 2) 등록취소, 환불 사유 입력 및 계좌번호(등록금 환불시) 확인
- 3) 원서 접수 시 입력한 계좌로 환불금액 입금(등록금 환불시)

라. 등록금 환불 시 유의사항

- 1) 오후 2시 이전에 신청한 경우에는 당일 입금되며, 그 후에 신청한 경우는 다음 날 입금됩니다.
- 2) 토요일, 일요일, 공휴일은 신청만 가능하며, 환불 업무는 진행되지 않습니다.(휴일 다음날 환불처리)
- 3) 원서 접수 시 입력한 수험생의 휴대전화번호로 인증번호가 전송되고, 원서 접수 시 입력한 환불계좌로 계좌이체
됩니다.
- 4) 원서 접수 후 전화번호 및 계좌번호가 바뀐 경우에는 반드시 사전에 입학처에 연락하여 수정해야 합니다.
- 5) 환불 신청은 인터넷으로만 신청 가능하며 취소 또는 변경할 수 없습니다.
- 6) 2025. 2. 28.(금) 24:00 이후의 등록포기(환불) 신청은 등록금 환불이 아닌 학칙에 의거 자퇴로 처리됩니다.

우리대학에 합격하고 등록한 자가 우리대학에 입학할 의사가 없는 경우에는
반드시 온라인 문서등록 포기 및 등록금 환불 신청을 하여야 합니다.

학생부교과(정원 내)

학생부교과 전형



수능 최저학력기준

전형방법

모집인원 **664명**



학생부교과
100%

없음 (간호학과 있음)

1 지원자격

- 가. 일반고 졸업(예정)자
- 나. 자율고, 대안학교(교육부인가) 졸업(예정)자
- 다. 종합고(인문과정) 졸업(예정)자
- 라. 과학고, 외국어고, 국제고 졸업(예정)자
- 마. 검정고시 합격자

※ 단, 예술고, 체육고, 마이스터고, 특성화고교(직업), 학력인정고, 방송통신고, 해외고, 각종학교 졸업(예정)자는 지원 불가
 ※ 1999년 졸업~2025년 2월 졸업예정자 중 석차등급이 표기되지 않은 고등학교 출신자는 지원불가

2 전형방법

모집단위	선발단계	전형방법(%)	총점
해당 모집단위	일괄합산	학생부교과 100	100점

※ 학생부교과 반영방법: 39페이지 '학생부교과(성적) 반영방법' 참조

3 2025학년도 대학수학능력 시험에 의한 최저학력 기준

모집단위	세부 기준
해당 모집단위	수능 최저학력 제한 없음(수능 미응시자도 지원 가능)
간호학과	국어, 영어, 수학, 탐구(사회·과학 중 1과목) 중 2개 영역 합이 7등급 이내

4 제출서류

학교생활기록부, 검정고시 성적증명서 온라인 제공 동의자 제출서류 없음
 ※ 온라인제공 비동의자 및 비대상고는 39페이지 '공통 필수 제출서류' 참조

학생부교과(정원 내)

면접 전형



수능 최저학력기준

전형방법

모집인원 **232명**

면접 30%



학생부교과
70%

수능 최저학력기준

없음

- 1 지원자격
- 고등학교 졸업(예정)자 및 동등학력 소지(예정)자
 ※ 검정고시 합격자, 특성학교, 특수목적고, 해외고 졸업(예정)자 등 지원 가능

2 전형방법

모집단위	선발단계	전형방법(%)	총점
해당 모집단위	일괄합산	학생부교과 70 + 면접 30	100점

- ※ 면접 기본점수: 10점
 ※ 학생부교과 반영방법: 39페이지 '학생부교과(성적) 반영방법' 참조
 ※ 면접 반영방법: 42페이지 '면접고사 반영방법' 참조

- 3 제출서류
- 학교생활기록부, 검정고시 성적증명서 온라인 제공 동의자 제출서류 없음
 ※ 온라인제공 비동의자, 비대상고 및 해외고 졸업(예정)자는 39페이지 '공통 필수 제출서류' 참조

학생부교과(정원 내)

지역인재 I,
지역인재 II
전형



수능 최저학력기준

전형방법

지역인재 I

모집인원 73명

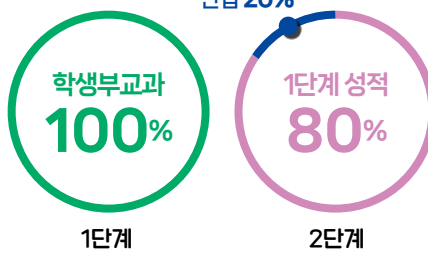

없음 (의예과, 약학과, 간호학과 있음)

지역인재 II

모집인원 344명



없음 (약학과 있음)

1 지원자격

- 부산·울산·경남 소재 고등학교에서 입학부터 졸업까지 전 교육과정을 이수하고 졸업한 자 또는 졸업예정자
- ※ 2학년 수료 예정자 중 상급학교 조기입학 자격을 부여받은 자 포함
- ※ 「초·중등교육법」 제 2조에 따른 고등학교 외 고교 졸업 동등 학력자는 지원자격에서 제외(영재학교 졸업(예정)자 지원불가)
- ※ 단 1일이라도 부산·울산·경남 이외 지역의 고등학교를 재학한 경우(학교생활기록부 확인) 지원자격 미달 처리됨
- ※ 졸업예정자의 경우 고교졸업 이후에 고등학교생활기록부를 추가로 제출하여야 하며, 원서접수 시점부터 고등학교 졸업까지 기간 동안의 지원자격을 확인하며, 확인결과 자격미달 사유가 발견될 경우 합격 및 입학이 취소됨
- ※ 검정고시 합격자 지원 불가

2 전형방법

전형	모집단위	선발단계	선발배수	전형방법(%)	총점
지역인재 I	해당 모집단위	1단계	5배수	학생부교과 100	100점
		2단계	1배수	1단계 성적 80 + 면접 20	100점
지역인재 II	해당 모집단위	일괄 합산	1배수	학생부교과 100	100점

※ 학생부교과 반영방법: 39페이지 '학생부교과(성적) 반영방법' 참조
 ※ 면접 반영방법: 42페이지 '면접고사 반영방법' 참조

3 2025학년도
대학수학능력
시험에 의한
최저학력 기준

모집단위	세부 기준
해당 모집단위	수능 최저학력 제한 없음(수능 미응시자도 지원 가능)
의예과	국어, 영어, 수학(미적분 또는 기하 중 택1), 과학탐구(택1) 4개 영역 각 2등급 이내
약학과	국어, 영어, 수학(미적분 또는 기하 중 택1), 과학탐구(택1) 4개 영역 합이 9등급 이내
간호학과	국어, 영어, 수학, 탐구(사회·과학 중 1과목) 중 2개 영역 합이 7등급 이내

4 제출서류

- 학교생활기록부, 검정고시 성적증명서 온라인 제공 동의자 제출서류 없음
- ※ 온라인제공 비동의자 및 비대상고는 39페이지 '공통 필수 제출서류' 참조

학생부교과(정원 내)

의예·약학 전형



수능 최저학력기준

전형방법

모집인원 **35명**

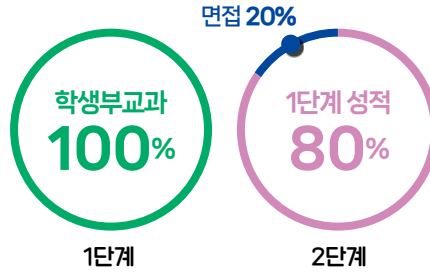

있음

1 지원자격

- 가. 일반고 졸업(예정)자
- 나. 자율고, 대안학교(교육부인가) 졸업(예정)자
- 다. 종합고(인문과정) 졸업(예정)자
- 라. 과학고, 국제고, 외국어고 졸업(예정)자
- 마. 검정고시 합격자

※ 의예과, 약학과는 3학년 1학기까지 과학교과 이수단위를 20단위(진로선택과목 포함) 이상 이수한 자만 지원할 수 있음
단, 검정고시 합격자는 제외
※ 예술고, 체육고, 마이스터고, 특성화고교(직업), 학력인정고, 방송통신고, 해외고, 각종학교 졸업(예정)자는 지원 불가
※ 1999년 졸업~2025년 2월 졸업예정자 중 석차등급이 표기되지 않은 고등학교 출신자는 지원불가

2 전형방법

모집단위	선발단계	선발배수	전형방법(%)	총점
해당 모집단위	1단계	5배수	학생부교과 100	100점
	2단계	1배수	1단계 성적 80 + 면접 20	100점

※ 학생부교과 반영방법: 39페이지 '학생부교과(성적) 반영방법' 참조
※ 면접 반영방법: 42페이지 '면접고사 반영방법' 참조

3 2025학년도 대학수학능력 시험에 의한 최저학력 기준

모집단위	세부 기준
의예과	국어, 영어, 수학(미적분 또는 기하 중 택1), 과학탐구(택1) 4개 영역 각 2등급 이내
약학과	국어, 영어, 수학(미적분 또는 기하 중 택1), 과학탐구(택1) 4개 영역 합이 9등급 이내

4 제출서류

학교생활기록부, 검정고시 성적증명서 온라인 제공 동의자 제출서류 없음
※ 온라인제공 비동의자 및 비대상고는 39페이지 '공통 필수 제출서류' 참조

학생부교과(정원 내)

특성화고교 전형



수능 최저학력기준

전형방법

해당 모집단위 <div style="border: 2px solid #008000; border-radius: 50%; width: 100px; height: 100px; display: flex; align-items: center; justify-content: center; margin: 0 auto;"> <div style="text-align: center;"> 학생부교과 100% </div> </div>	스포츠헬스케어학과 모집인원 53명 면접 20% <div style="border: 2px solid #008000; border-radius: 50%; width: 100px; height: 100px; display: flex; align-items: center; justify-content: center; margin: 0 auto;"> <div style="text-align: center;"> 학생부교과 80% </div> </div>
수능 최저학력기준	없음

1 지원자격

- 가. 특성화고등학교(특성(직업)) 졸업(예정)자
 - 나. 종합고 졸업(예정)자 중 직업계열 이수자
 - 다. 마이스터고등학교 졸업(예정)자
 - 라. 예술고, 체육고, 방송통신고, 학력인정고 졸업(예정)자
- ※ 자연현장 실습 등 체험위주의 교육을 전문으로 실시하는 고등학교 지원불가
 ※ 대안학교 졸업(예정)자 및 검정고시 합격자 지원불가
 ※ 1999년 졸업~2025년 2월 졸업예정자 중 석차등급이 표기되지 않은 고등학교 출신자는 지원불가

2 전형방법

모집단위	선발단계	선발배수	전형방법(%)	총점
해당 모집단위	일괄합산	1배수	학생부교과 100	100점
스포츠헬스케어학과	일괄합산	1배수	학생부교과 80 + 면접 20	100점

※ 학생부교과 반영방법: 39페이지 '학생부교과(성적) 반영방법' 참조
 ※ 면접 반영방법: 42페이지 '면접고사 반영방법' 참조

3 제출서류

학교생활기록부, 검정고시 성적증명서 온라인 제공 동의자 제출서류 없음
 ※ 학교생활기록부 온라인제공 비동의자 및 비대상고는 39페이지 '공통 필수 제출서류' 참조

학생부교과(정원 내)

사회배려
대상자
전형

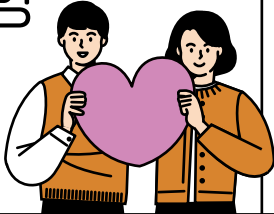

수능 최저학력기준

전형방법

모집인원 7명



없음

1 지원자격

구분	세부내용
공통	고등학교 졸업(예정)자 및 동등학력 소지(예정)자로서 아래의 자격조건을 한 가지 이상 충족하는 자 ※ 검정고시 합격자, 특성학교, 특수목적고, 해외고 졸업(예정)자 등 지원 가능
국가보훈대상자	가. 독립유공자의 자녀 및 손·자녀 나. 국가유공자 및 그의 자녀 다. 지원 순직·공상 군경(공무원) 및 그의 자녀 라. 보훈보상대상자 및 그의 자녀 마. 5·18민주유공자 및 그의 자녀 바. 고엽제후유(의)증환자(수당지급대상자) 및 그의 자녀 사. 특수임무수행자 및 그의 자녀
기초생활수급(권)자, 차상위계층, 한부모가족 지원대상자	가. 국민기초생활보장 수급자 및 수급권자: 「국민기초생활보장법」 제2조 제1호(수급권자) 및 제2호(수급자)에 의한 수급권자 나. 차상위계층: 「국민기초생활보장법」 제2조 제10호에 따른 차상위계층에 의한 가구 구성원 1) 복지급여 수급자: 차상위 건강보험본인부담경감 대상자, 차상위 장애수당 대상자, 차상위 장애인연금 대상자, 차상위 자활대상자 2) 복지급여 비수급자: 우선돌봄 차상위 가구의 학생 다. 한부모가족 지원대상자: 「한부모가족지원법」 제5조 및 제5조의 2에 따른 지원대상자
만학도	입학년도(2025년 3월 1일) 기준으로 만 30세 이상
특수교육대상자	장애인 등록을 필한 장애인

2 전형방법

모집단위	선발단계	전형방법(%)	총점
해당 모집단위	일괄합산	학생부교과 70 + 면접 30	100점

※ 면접 기본점수: 10점
 ※ 학생부교과 반영방법: 39페이지 '학생부교과(성적) 반영방법' 참조
 ※ 면접 반영방법: 42페이지 '면접고사 반영방법' 참조

3
제출서류

대상자		제출서류
• 국가보훈대상자		• 대학입학특별전형 대상자 증명서(국가보훈처 발행) 원본 1부
• 기초생활수급(권)자		• 국민기초생활수급자 증명서(본인기준) 원본 1부
• 차상위계층	차상위 본인부담경감대상자	• 차상위 본인부담경감대상자 증명서 원본 1부
	장애수당 대상자	• 장애수당대상자 확인서 원본 1부
	장애인연금 대상자	• 장애인연금대상자 확인서 원본 1부
	자활급여 대상자	• 자활근로자 확인서 원본 1부
	차상위계층확인서 발급대상자	• 차상위계층 확인서 원본 1부
• 한부모가족 지원대상자		• 한부모가족 확인서 원본 1부
• 만학도		• 주민등록표(초본) 또는 주민등록등본 원본 1부
• 특수교육대상자		• 장애인 증명서(거주지 읍·면·동장 발행) 원본 1부

※ 차상위계층 또는 한부모가족 지원대상자가 본인이 아닌 경우에는 가족관계증명서(부 또는 모 기준) 원본 1부 제출
 ※ 공통 필수 제출서류: 39페이지 참조

- 가. 우편 및 방문제출: 원서접수 사이트에서 발송용 봉투라벨을 출력하여 봉투 부착 후 발송
- 나. 지원자격 제출서류는 2024. 9. 9.(월) 이후 본인 명의 발급분을 제출하여야 함
- 다. 지원자격 확인을 위하여 상기 서류 이외에 기타 서류제출을 요구할 수 있음
- 라. 제출서류가 2024. 9. 20.(금) 17:00까지 미도착 시 불합격 처리함
 (서류제출 대상자에 한함 / 국내 등기발송: 2024. 9. 19.(목) 소인까지 인정)

실기위주(정원 내)

실기 전형

(스포츠헬스케어학과, 음악치료·공연예술학과, 웹툰영상학과)

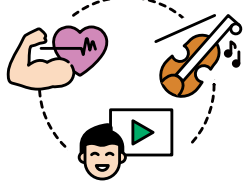

수능 최저학력기준

전형방법

스포츠헬스케어학과

음악치료·공연예술학과

웹툰영상학과

모집인원 54명

면접 20%



학생부교과 30%



학생부교과 20%



없음

1 지원자격

고등학교 졸업(예정)자 및 동등학력 소지(예정)자
※ 검정고시 합격자, 특성학교, 특수목적고, 해외고 졸업(예정)자 등 지원 가능

2 전형방법

모집단위	선발단계	전형방법(%)	총점
스포츠헬스케어학과	일괄합산	학생부교과 30 + 면접 20 + 실기 50	100점
음악치료·공연예술학과		실기 100	100점
웹툰영상학과		학생부교과 20 + 실기 80	100점

※ 학생부교과 반영방법: 39페이지 '학생부교과(성적) 반영방법' 참조
※ 면접 반영방법: 42페이지 '면접고사 반영방법' 참조

3 스포츠헬스케어학과 실기 고사 반영방법

가. 실기고사 종목별 계측방법 및 주의사항

구분	100M 달리기(남녀 공통 종목)	제자리멀리뛰기(남녀 공통 종목)
시설		

구분	100M 달리기(남녀 공통 종목)	제자리멀리뛰기(남녀 공통 종목)
계측 방법	가. 출발신호원은 깃발을 들어 계측원에게 준비상황을 확인한다. 나. 기록원의 조작에 의한 출발신호음에 따라 수험생은 출발한다. 다. 수험생은 스탠딩 자세로 출발한다. 라. 출발은 한 번에 1명씩 하는 것을 원칙으로 한다. (단, 사정에 따라 1명 이상 출발할 수도 있다.) 마. 한 번 달리는 것을 원칙으로 한다. 파울인 경우 다시 한번의 기회를 주며, 2번 모두 파울하면 최하점을 부여한다. 바. 계시는 1/10의 단위로 계시하여 기록한다. 사. 소수점 첫째 자리 미만은 버리고 기록한다.	가. 수험생은 심판관의「준비」구령시 측정판에 선다. 나. 착지 지점의 가장 뒷부분을 기록으로 인정한다. 다. 2회 측정하여 좋은 성적으로 한다. 라. 2번 모두 파울하면 최하점을 부여한다. 마. 시간제한 1회당 20초 바. 기록을 cm 단위로 하며, 소수점 이하는 버린다.
주의 사항	가. 스파이크 사용을 불허한다. 나. 중도에서 넘어졌을 때는 최종 응시자 시험 후 재시험 기회 1회 제공한다.	다음과 같은 경우는 파울로 처리한다. 가. 도약 시 발이 선을 밟거나 넘는 경우 나. 이중도약(준비동작 시 한발이나 양발 발바닥이 지면과 떨어지면 파울) 다. 양발 착지하지 못하고 넘어지거나 발을 한번 더 디렸을 때 라. 측정판 양 옆으로 한쪽발 또는 양발이나 간 경우나 몸의 일부가 나간 경우 마. 착지 후 제자리멀리뛰기 판 옆 또는 뒤로 퇴장할 때 (무조건 앞으로 나가야 함)

나. 실기종목 배점표

1) 남학생

종목 \ 배점	250점	235점	220점	205점	190점	175점	160점	145점	130점	115점
제자리멀리뛰기 (cm)	275 이상	274~272	271~269	268~266	265~263	262~260	259~257	256~254	253~251	250 이하
100m 달리기 (초)	~12.2	12.3~12.6	12.7~13.0	13.1~13.4	13.5~13.8	13.9~14.2	14.3~14.6	14.7~15.0	15.1~15.4	15.5 이하

2) 여학생

종목 \ 배점	250점	235점	220점	205점	190점	175점	160점	145점	130점	115점
제자리멀리뛰기 (cm)	230 이상	229~227	226~224	223~221	220~198	197~195	194~192	191~189	188~186	185 이하
100m 달리기 (초)	~14.5	14.6~14.9	15.0~15.3	15.4~15.7	15.8~16.1	16.2~16.5	16.6~16.9	17.0~17.3	17.4~17.7	17.8 이하

※ 실기성적 반영공식: 반영점수 X 0.1

다. 실기고사 유의사항

- 1) 어느 한 종목이라도 결시, 불응하거나 부정행위를 한 자는 불합격으로 처리됩니다.
- 2) 인솔자 및 실기고사 요원의 지시에 따라 실기고사에 응해야 합니다.
- 3) 시간을 엄수하고 자리를 무단이탈 하여서는 안 됩니다.
- 4) 지각수험생에 대해서는 실기고사 실행위원회의 결정에 따릅니다.
- 5) 부정한 방법으로 합격한 자는 합격 및 입학이 취소됩니다.
- 6) 체육 복장을 갖추어야 하며, 스파이크 및 각종 보조 장구, 접착제 등을 사용할 수 없습니다.
- 7) 천재지변, 기상악화, 외부요인 등의 기타 사정에 의해 부득이하게 해당 실기종목의 진행이 어려울 경우, 실기고사 실행위원회의 결정에 따라 일정 변경 또는 종목 변경이 있을 수 있습니다.
- 8) 실기고사 당일 발생하는 부상 및 사고에 대해서는 우리대학에서 책임지지 않습니다.

4 음악치료· 공연예술학과 실기고사 반영방법

가. 실기과목 및 배점

전공		실기과목	배점	만점
관현악	관(타)악	자유곡 1곡 ※ 단, 타악기는 Snare Drum, Timpani, Marimba를 모두 합하여 6분 내외 ※ 반주자는 수험생 개인이 동반하여야 함	100	
	현악	자유곡 1곡 ※ 반주자는 수험생 개인이 동반하여야 함	100	
성악		1. [이탈리아 가곡 또는 아리아 1곡]과 [독일 가곡 1곡] (총 2곡) 2. 서로 다른 뮤지컬 중 뮤지컬 넘버 2곡 ※ 1, 2번 중 택일 ※ 원어로 부를 것, 아리아는 원조로 부를 것 ※ 반주는 수험생 개인이 동반하여야 함	100	
작곡		1. 작곡실기: ①, ② 중 택일 ① 주어진 동기에 의한 세도막 형식의 피아노곡 ② 주어진 동기에 의한 16마디~24마디 내외의 단선율	65	100
		2. 피아노: 자유곡 1곡	35	
피아노		자유곡 2곡(각 곡당 50점)	100	

나. 실기고사 유의사항

- 1) 어느 한 종목이라도 결시, 불응하거나 부정행위를 한 자는 불합격으로 처리됩니다.
- 2) 감독관 및 진행요원의 지시에 따라 실기고사에 응해야 합니다.
- 3) 지각수험생에 대해서는 실기고사 실행위원회의 결정에 따릅니다.
- 4) 성악, 관현악 응시자는 반주자를 수험생 개인이 동반하여야 합니다.
- 5) 실기고사 순서 추첨 결과로 인하여 반주자가 타 수험생과 중복되어 발생하는 불이익에 대해서는 수험생이 감수하여야 합니다.
- 6) 관악 및 현악 응시자는 해당 악기를 개인이 지참하여야 합니다.(타악 제외)
- 7) 작곡 전공 실기고사 중 필기시험의 답안작성은 연필을 사용하여야 합니다.
- 8) 수험생은 신분증을 지참하여야 합니다.
- 9) 보호자는 실기고사를 참관할 수 없습니다.

5 웹툰영상학과
실기고사
반영방법

가. 문제 유형 및 배점

구분	형식	시간	문제유형	만점
칸만화	4절지	4시간	당일 발표된 주제에 따라 4칸 이상의 만화로 자유롭게 표현	100
상황표현			당일 발표된 주제에 따라 상황을 설정하여 창의적으로 표현	100
기초디자인			당일 발표된 주제에 따라 조형감각을 활용하여 화면 구성	100

※ 원서 접수 시 칸만화, 상황표현, 기초디자인 중 1개 분야를 선택

※ 실기성적 반영공식: 반영점수 X 0.8

나. 준비물: 수채화물감, 포스터컬러, 콘테, 색연필, 마카, 연필, 파스텔, 펜 등 표현되는 도구 일체

※ 단, 화판 및 부착재료 사용은 불가하며, 우리대학에서는 화지만 제공

다. 실기고사 유의사항

- 1) 실기고사 복장: 단정한 복장(교복착용 금지)
- 2) 화지는 우리대학에서 제공하며, 1회에 한하여 교환 가능합니다.
- 3) 픽사티브(정착제) 지참 시 감독관의 지시에 따라 사용 가능하며, 작품은 완전히 말린 후 제출합니다.
- 4) 실기고사에 결시하거나 부정행위를 한 자는 불합격으로 처리됩니다.
- 5) 감독관 및 진행요원의 지시에 따라 실기고사에 응해야 합니다.
- 6) 지각수험생에 대해서는 실기고사 실행위원회 결정에 따릅니다.

6 실기고사
사정원칙

가. 성적순으로 합격자 및 예비후보자를 선발합니다.

나. 부정한 방법으로 합격한 또는 입학한 사실이 확인될 때에는 합격 및 입학이 취소됩니다.

다. 등록포기 등으로 인한 결원은 예비후보자 중에서 성적순으로 선정하여 충원합니다.

라. 최종 등록자 수가 모집인원에 미달할 경우 결원은 다음 모집 시기에 포함하여 선발합니다.

마. 우리대학 입학전형관리위원회에서 별도로 정하는 수준에 미달될 경우 그 모집인원 이하로 선발할 수 있습니다.

바. 기타 사항에 관해서는 입학전형관리위원회의 심의 결정에 따릅니다.

7 제출서류

학교생활기록부, 검정고시 성적증명서 온라인 제공 동의자 제출서류 없음

※ 학교생활기록부 온라인제공 비동의자 및 비대상고는 39페이지 '공통 필수 제출서류' 참조

실적위주(정원 내)

체육특기자 전형

(스포츠헬스케어학과)

수능 최저학력기준

전형방법

모집인원 30명

학생부교과 20%



없음

1 선발종목별 모집인원

모집단위	선발종목		모집인원(명)
	종목	세부종목 및 포지션	
스포츠헬스케어학과	조정(남)	전 종목	4
	씨름(남)	전 체급(7체급)	6
	축구(남)	골키퍼(GK)	1
		필드플레이어	11
	필드하키(남)	필드플레이어	6
	필드하키(여)	필드플레이어	2
합계			30

2 지원자격

고등학교 졸업(예정)자 및 동등학력 소지(예정)자로서 종목별 아래의 자격조건을 충족하는 자

종목	지원자격
조정(남)	대한조정협회 주최 2023년도 또는 2024년도 전국대회 출전 기록이 있는 자
씨름(남)	대한씨름협회 주최 2023년도 또는 2024년도 전국대회 출전 기록이 있는 자
축구(남)	대한축구협회 주최 2024년도 고교 리그대회 및 전국대회 출전 기록이 있는 자
필드하키(남)	대한하키협회 주최 2024년도 전국대회 출전 기록이 있는 자
필드하키(여)	

3
전형방법

모집단위	선발단계	전형방법	총점
스포츠헬스케어학과	일괄합산	경기실적 80 + 학생부교과 20(교과성적 15+출결 5)	100점

※ 학생부교과 반영방법: 39페이지 '학생부교과(성적) 반영방법' 참조

※ 출결 환산: 1학년~3학년 1학기까지 전체의 출결상황을 아래 기준으로 환산하여 반영(사고결만 환산)

등급	결석일수	환산성적	등급	결석일수	환산성적
1	0	5	6	16~20	2.5
2	1~2	4.5	7	21~25	2
3	3~5	4	8	26~30	1.5
4	6~10	3.5	9	31~	1
5	11~15	3	-	-	-

4
경기실적
반영방법

가. 조정 종목: 최근 2년간 전국규모 대회에서 가장 높은 2개의 점수를 합산 후 평균 점수 반영
(단, 1개의 실적만 있을 경우 50%로 반영한다. / 예) 2024년 1등위 1개의 실적만 있을 경우 200점으로 반영)

연도 등위	2024			2023		
	1	2	3	1	2	3
배점	400	370	340	370	340	310

나. 씨름 종목: 최근 3년간 전국규모 대회에서 가장 높은 1개의 국내 대회 경기실적 반영

연도 등위	2024			2023			2022		
	1	2	3	1	2	3	1	2	3
배점	400	350	300	350	320	290	290	260	230

다. 축구 종목: 2024년도 대한축구협회 주최 출전 시간 및 경기실적 점수를 합산하여 반영

1) 대한축구협회 주최 2024년도 고교 리그대회 및 전국대회 출전 시간

경기출전시간	900분 이상	900분 미만 ~ 800분 이상	800분 미만 ~ 700분 이상	700분 미만 ~ 600분 이상	600분 미만 ~ 500분 이상
배점	300	250	200	150	100

2) 대한축구협회 주최 2024년도 실적

경기 실적	우승	준우승	3위	8강	16강	16강 미만
배점	100	80	60	40	20	10

라. 필드하키(남, 여) 종목: 다음 중 가장 좋은 실적 1개와 대표선수 선발 점수를 합산하여 반영

1) 최근 3년간 전국규모 대회에서 가장 높은 1개의 국내 대회 경기실적

연도 등위	2024			2023			2022		
	1	2	3	1	2	3	1	2	3
배점	300	280	260	280	260	240	260	240	220

2) 최근 3년간 국가대표 후보 선수나 청소년 대표 선수로 선발된 자(2022년~2024년): '라'항의 배점에 100점 추가

※ 경기실적 반영 공식: 종목별 합산 점수 X 0.2

5 학교폭력 조치사항 반영방법

구분	학교생활기록부 영역	성적 반영
제 4호(사회봉사)	출결사항 특기사항	취득성적 총점의 10점 감점
제 5호(특별교육 이수 및 심리 치료)		
제 6호(출석정지)		
제 7호(학급교체)	행동특성 및 종합의견	취득성적 총점의 20점 감점
제 8호(전학)	인적·학적사항 특기사항	불합격
제 9호(퇴학처분)		

※ 동일 사건 1건에 대한 다수의 조치사항은 최상위 제재 사항을 적용

※ 서로 다른 다수의 학교폭력 사건에 대한 제재 사항은 중복으로 적용

6 제출서류

대상자	제출서류
• 지원자 전원	<ul style="list-style-type: none"> • 경기실적 종합 기록표 1부(양식) ※ 원서 접수 시 접수 사이트에서 출력 • 경기실적 증명서 각 1부 ※ 발급처: 대한체육회 인터넷 경기실적 발급시스템 - 단, 축구 종목은 대한축구협회에서 발급 • 필드하키의 경우 국가대표, 청소년대표 선발 확인서 (해당자만 제출)

※ 공통 필수 제출서류: 39페이지 참조

가. 우편 및 방문제출: 원서접수 사이트에서 발송용 봉투라벨을 출력하여 봉투 부착 후 발송

나. 지원자격 확인을 위하여 상기 서류 이외에 기타 서류제출을 요구할 수 있음

다. 제출서류가 2024. 9. 20.(금) 17:00까지 미도착 시 불합격 처리함

(서류제출 대상자에 한함/국내 등기발송: 2024. 9. 19.(목) 소인까지 인정)

학생부교과(정원 외)

농어촌학생 전형



수능 최저학력기준

전형방법

해당 모집단위

약학과

모집인원 **50명**



면접 20%



1단계

2단계

없음

1 지원자격

구분	내용
유형 I 중·고교 [6년 과정]	지원자 본인이 농어촌지역에 소재한 중학교 입학일부터 고등학교 졸업일까지 전 교육과정(6년)을 이수하고 졸업(예정) 한 자로서, 재학기간 중 부모와 지원자 모두가 농어촌지역에 거주한 자
유형 II 초·중·고교 [12년 과정]	지원자 본인이 농어촌지역에 소재한 초등학교 입학일부터 고등학교 졸업일까지 전 교육과정(12년)을 이수하고 졸업(예정) 한 자로서, 재학기간 중 지원자 본인이 농어촌지역에 거주한 자

※ 약학과는 3학년 1학기까지 과학교과 이수단위를 20단위(진로선택과목 포함) 이상 이수한 자만 지원할 수 있음

가. 농어촌 지역은 「지방자치법」 제3조에 의한 읍·면지역 및 「도시·벽지지역 교육진흥법시행규칙」 제2조에 따른 도시·벽지 지역을 말하며 고교졸업 이후 또는 재학 중 행정구역 개편 등으로 소재지 구분이 변경된 경우에는 초·중·고교 입학당시를 기준으로 함

나. 해당 유형에 속하는 재학기간 동안 단 1일이라도 학생 또는 부모가 농어촌지역을 벗어나거나, 학생이 농어촌지역을 벗어난 초·중·고교에 재학한 경우 지원자격 미달 처리됨 [주민등록표초본 및 학교생활기록부 확인]

※ 유형 I 의 경우 재학기간과 학생·부모 거주 총족기간은 중학교 입학 시부터 고등학교 졸업 시까지임

다. 재학 및 거주기간 등 지원자격은 연속된 연수만을 인정함

라. 검정고시 합격자 및 농어촌지역에 소재한 특수목적고(과학고, 국제고, 외국어고, 예술고, 체육고, 마이스터고)는 지원할 수 없음

마. 졸업예정자의 경우 고교졸업일 이후에 지원자격 확인서류(고등학교생활기록부, 주민등록표초본 등)를 추가로 제출하여야 하며, 제출된 서류는 원서접수 시점부터 고등학교 졸업일까지 기간 동안의 지원자격을 확인하고, 확인결과 자격미달 사유가 발견될 경우 합격 및 입학이 취소됨

바. 기타사항

유형 I 부모 사망	중·고교 재학기간 중 사망한 경우 사망 전까지 거주지가 농어촌 지역이어야 함
유형 I 부모 이혼	중·고교 재학기간 중 이혼한 경우에는 이혼일 전 부모의 거주지가 모두 농어촌 지역이어야 하며, 이혼일 후에는 친권이 있는 부 또는 모의 거주지가 농어촌 지역이어야 함 (단, 친권과 양육권이 경합할 경우에는 양육권을 가진 자를 기준으로 적용)

2 전형방법

모집단위	선발단계	선발배수	전형방법(%)	총점
해당 모집단위	일괄합산	-	학생부교과100	100점
약학과	1단계	5배수	학생부교과100	100점
	2단계	1배수	1단계 성적 80 + 면접 20	100점

※ 학생부교과 반영방법: 39페이지 '학생부교과(성적) 반영방법' 참조

※ 면접 반영방법: 42페이지 '면접고사 반영방법' 참조

3 제출서류

대상자	제출서류	비고
[유형 I] 중·고교 6년 과정	1. 농·어촌학생 지원자격 및 재학사실 확인서 1부	• 원서접수 시 접수 사이트에서 출력
	2. 중학교 학교생활기록부(원본대조필) 1부	• 학교장의 직인 / 출신 학교장의 직인이 아니어도 됨 • 나이스 출력본 가능
	3. 지원자 가족관계증명서 원본 1부	• 지원자 본인 기준으로 발급 • 주민등록번호 전체가 기재되어야 함
	4. 부, 모, 본인 주민등록표(초본) 원본 각 1부 (주소지 변동사항 전체가 모두 기재되어야 함) 가. 부모가 이혼한 경우: - 지원자 기본증명서 원본 1부 - 부 또는 모의 혼인관계증명서 원본 1부 나. 부 또는 모가 사망한 경우: - 사망한 부 또는 모의 기본증명서 원본 1부 (2007년 이전 사망한 경우 제적등본 원본 1부) ※ 사유별 추가서류를 제출해야 하며, 미제출자는 지원자격을 인정하지 않음	• 중·고등학교 전 재학기간 동안 지원자 및 부와 모의 읍·면 또는 도서·벽지지역 거주 사실을 증명하는 주민등록표(초본) • 주민등록번호 전체가 기재되어야 함 • 부, 모, 본인이 개명한 경우 주민등록표(초본)에 개명한 사실이 기재되어야 함
[유형 II] 초·중·고교 12년 과정	1. 농·어촌학생 지원자격 및 재학사실 확인서 1부	• 원서접수 시 접수 사이트에서 출력
	2. 초등학교, 중학교 생활기록부(원본대조필) 각 1부	• 학교장의 직인 / 출신 학교장의 직인이 아니어도 됨 • 나이스 출력본 가능
	3. 지원자 본인 주민등록표(초본) 원본 1부 (주소지 변동사항 전체가 모두 기재되어야 함)	• 초·중·고등학교 전 재학기간 동안 지원자가 읍·면 또는 도서·벽지지역 거주 사실을 증명하는 주민등록표(초본) • 주민등록번호 전체가 기재되어야 함 • 본인이 개명한 경우 주민등록표(초본)에 개명한 사실이 기재되어야 함
최종등록자 중 원서접수 시 2025년 2월 졸업예정자	[유형 I] 중·고교 6년 과정 1. 고교졸업증명서 원본 1부 2. 부, 모, 본인 주민등록표(초본) 원본 1부	• 고교 졸업일 이후 발행된 것에 한함 • 주민등록표(초본): 주소지 변동사항 전체가 모두 기재되어야 함 • 2025. 2. 12.(수) ~ 2. 21.(금) 17:00까지 제출
	[유형 II] 초·중·고 12년 과정 1. 고교졸업증명서 원본 1부 2. 본인 주민등록표(초본) 원본 1부	

※ 공통 필수 제출서류: 39페이지 참조

가. 우편 및 방문제출: 원서접수 사이트에서 발송용 봉투라벨을 출력하여 봉투 부착 후 발송

나. 지원자격 제출서류는 2024. 9. 9.(월) 이후 본인 명의 발급분을 제출하여야 함

다. 지원자격 확인을 위하여 상기 서류 이외에 기타 서류제출을 요구할 수 있음

라. 제출서류가 2024. 9. 20.(금) 17:00까지 미도착 시 불합격 처리함

(서류제출 대상자에 한함/국내 등기발송: 2024. 9. 19.(목) 소인까지 인정)

학생부교과(정원 내)

지역인재
기초생활
수급권자
전형

수능 최저학력기준

전형방법

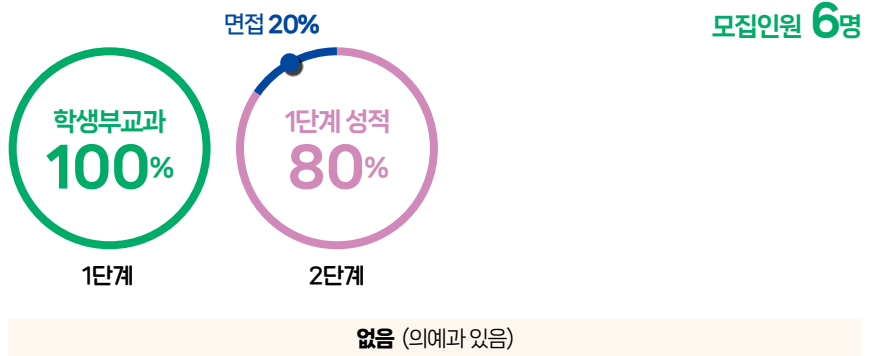

학생부교과(정원 외)

기초생활
수급권자
전형

수능 최저학력기준

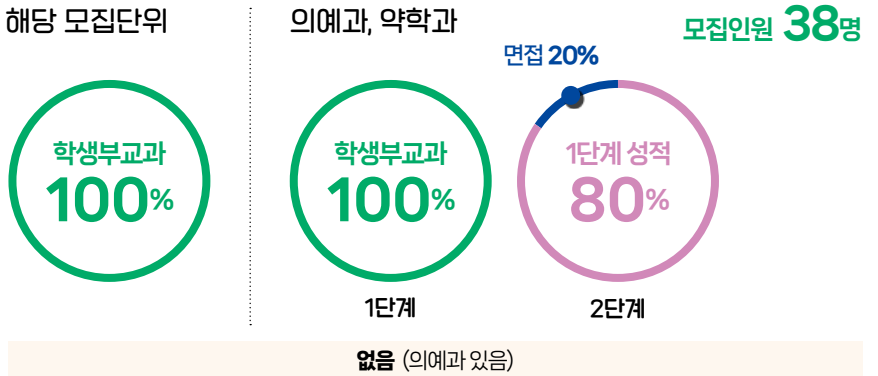

1 지원자격

고등학교 졸업(예정)자 및 동등학력 소지(예정)자로서 아래의 자격조건을 한 가지 이상 충족하는 자
가. 국민기초생활보장 수급자 및 수급권자:

「국민기초생활보장법」 제2조 제1호(수급권자) 및 제2호(수급자)에 의한 대상자

나. 차상위계층: 「국민기초생활보장법」 제2조 제10호에 따른 차상위계층에 의한 대상자

다. 한부모가족 지원대상자: 「한부모가족지원법」 제5조 및 제5조의 2에 따른 지원대상자

※ 의예과, 약학과는 3학년 1학기까지 과학교과 이수단위를 20단위(진로선택과목 포함) 이상 이수한 자만 지원할 수 있음
(지역인재 기초생활수급권자 전형, 검정고시 합격자 제외)

라. 지역인재 기초생활수급권자의 경우 아래 내용을 추가로 충족해야 함:

부산·울산·경남 소재 고등학교에서 입학에서 졸업까지 전 교육과정을 이수하고 졸업한 자 또는 졸업예정자

※ 2학년 수료 예정자 중 상급학교 조기입학자격을 부여받은 자 포함

※ 「초·중등교육법」 제 2조에 따른 고등학교 외 고교 졸업 동등 학력자는 지원자격에서 제외

(영재학교는 지원 자격에서 제외함)

※ 단 1일이라도 부산·울산·경남 이외 지역의 고등학교를 재학한 경우(학교생활기록부 확인) 지원자격 미달 처리됨

※ 졸업예정자의 경우 고교 졸업 이후에 고등학교생활기록부를 추가로 제출하여야 하며, 원서접수 시점부터

고등학교 졸업까지 기간 동안의 지원자격을 확인하여, 확인결과 자격미달 사유가 발견될 경우 합격 취소 및

입학 취소가 될 수 있음

※ 고등학교 졸업학력 검정고시 합격자 지원 불가

2
전형방법

모집단위	선발단계	선발배수	전형방법(%)	총점
해당 모집단위	일괄합산	-	학생부교과 100	100점
의예과, 약학과, 간호학과	1단계	5배수	학생부교과 100	100점
	2단계	1배수	1단계 성적 80 + 면접 20	100점

※ 학생부교과 반영방법: 39페이지 '학생부교과(성적) 반영방법' 참조

※ 면접 반영방법: 42페이지 '면접고사 반영방법' 참조

3
2025학년도
대학수학능력
시험에 의한
최저학력 기준

모집단위	세부 기준
해당 모집단위	수능 최저학력 제한 없음(수능 미응시자도 지원 가능)
의예과	국어, 영어, 수학(미적분 또는 기하 중 택1), 과학탐구(택1) 4개 영역 각 2등급 이내

4
제출서류

대상자	제출서류	
• 기초생활수급(권)자	• 국민기초생활수급자 증명서(본인기준) 원본 1부	
• 차상위계층	차상위 본인부담경감대상자	• 차상위 본인부담경감대상자 증명서 원본 1부
	장애수당 대상자	• 장애수당대상자 확인서 원본 1부
	장애인연금 대상자	• 장애인연금대상자 확인서 원본 1부
	자활급여 대상자	• 자활근로자 확인서 원본 1부
	차상위계층확인서 발급대상자	• 차상위계층 확인서 원본 1부
• 한부모가족 지원대상자	• 한부모가족 확인서 원본 1부	

※ 차상위계층 또는 한부모가족 지원대상자가 본인인 아닌 경우에는 가족관계증명서(부 또는 모 기준) 원본 1부 제출

※ 공통 필수 제출서류: 39페이지 참조

가. 우편 및 방문제출: 원서접수 사이트에서 발송용 봉투라벨을 출력하여 봉투 부착 후 발송

나. 지원자격 제출서류는 2024. 9. 9.(월) 이후 본인 명의 발급분을 제출하여야 함

다. 지원자격 확인을 위하여 상기 서류 이외에 기타 서류제출을 요구할 수 있음

라. 제출서류가 2024. 9. 20.(금) 17:00까지 미도착 시 불합격 처리함

※ 서류제출 대상자에 한함 / 국내 등기발송: 2024. 9. 19.(목) 소인까지 인정

공통 필수 제출서류

대상자	제출서류
<ul style="list-style-type: none"> • 학교생활기록부 온라인 제공 동의자 • 검정고시 성적증명서 온라인 제공 동의자 	<ul style="list-style-type: none"> • 제출서류 없음
<ul style="list-style-type: none"> • 학교생활기록부 온라인 제공 비동의자 • 학교생활기록부 온라인 제공 비대상교 • 2016년 2월 이전 졸업자 	<ul style="list-style-type: none"> • 고교 학교생활기록부(대입전형용) 1부 (학교장 직인/출신 학교장 직인이 아니어도 됨) • 나이스 출력물 가능
<ul style="list-style-type: none"> • 검정고시 성적증명서 온라인 제공 비동의자 • 2015년도 이전 검정고시 합격자 • 2024년도 2차 검정고시 합격자 	<ul style="list-style-type: none"> • 검정고시 성적증명서 1부
<ul style="list-style-type: none"> • 해외고 졸업(예정)자 	<ul style="list-style-type: none"> • 전 학년 성적증명서, 졸업증명서(재학사실확인서), 출입국사실증명서 각 1부 ※ 성적증명서, 졸업증명서는 아포스티유(영사확인) 원본 제출

가. 우편 및 방문제출: 원서접수 사이트에서 발송용 봉투라벨을 출력하여 봉투 부착 후 발송

나. 사회배려 대상자 전형, 체육특기자 전형, 농어촌학생 전형, (지역인재)기초생활수급권자 전형은 해당 페이지 제출서류 안내사항 참조

다. 지원자격 확인을 위하여 상기 서류 이외에 기타 서류제출을 요구할 수 있음

라. 제출서류가 2024. 9. 20.(금) 17:00까지 미도착 시 불합격 처리함(서류제출 대상자에 한함/국내 등기발송: 2024. 9. 19.(목) 소인까지 인정)

학생부교과(성적) 반영방법

1 **학년별 반영비율** / 1학년 1학기 ~ 3학년 1학기까지 성적반영(졸업자 포함)

2 **반영교과**

모집단위	반영교과	과목 수					
전체 모집단위 (의예과, 약학과 제외)	국어, 수학, 영어	교과당 각 2과목					
	기타 교과	4과목					
	※ 기타 교과: 체육, 예술교과를 제외한 전 교과 반영가능 ※ 진로선택과목은 기타 교과로 최대 1과목만 반영가능	[진로선택과목 반영방법(성취도를 등급으로 환산)] <table border="1"> <thead> <tr> <th>A등급</th> <th>B등급</th> <th>C등급</th> </tr> </thead> <tbody> <tr> <td>1등급</td> <td>4등급</td> <td>7등급</td> </tr> </tbody> </table>	A등급	B등급	C등급	1등급	4등급
A등급	B등급	C등급					
1등급	4등급	7등급					
의예과, 약학과	국어, 수학, 영어	모든 과목					
	과학	2과목					

3 반영방법

- 가. 석차등급 또는 석차가 기재된 과목만 반영
- 나. 의예과, 약학과 과학교과의 동일 등급의 경우 이수단위가 높은 과목 성적을 반영
- 다. 동일교과 내 상위 과목의 석차등급을 반영하며, 동일 과목이라도 학기가 다른 경우 별도 과목으로 인정
- 라. 전체 모집단위(의예과, 약학과 제외)는 이수단위를 고려하지 않음
- 마. 의예과, 약학과는 이수단위를 고려하며, 석차등급 없는 진로선택과목은 반영하지 않음
- 바. 의예과, 약학과 반영 교과목 평균 등급: $\sum (\text{과목별 등급} \times \text{이수단위}) / \sum \text{이수단위}$
- 사. 동점자가 발생하였을 경우 이수단위를 동점자처리 기준으로 활용(의예과, 약학과는 기본적으로 이수단위 고려)
- 아. 석차등급이 없는 경우 석차백분율을 아래와 같이 환산하여 적용
 - 동석차가 없는 경우 석차백분율 공식: $\text{석차} / \text{재적수} \times 100$
 - 동석차가 있는 경우 석차백분율 공식: $\{\text{석차} + (\text{동석차} - 1) / 2\} / \text{재적수} \times 100$
 - 석차백분율에 의한 석차 등급 환산표

등급	1	2	3	4	5	6	7	8	9
석차백분율(%)	~4	~11	~23	~40	~60	~77	~89	~96	~100

자. 석차, 재적수가 없는 경우 또는 학생부 성적을 산출할 수 없는 경우(해외고 등): 최하위 점수(기본 점수) 부여

4 전형별 반영 공식

전형 유형	전형	모집단위	단계	만점	기본 점수	반영공식	
정원 내	학생부 교과	학생부교과	해당 모집단위	1	100	48	$100 - \{(10\text{과목 총 등급 수} - 10) \times 0.65\}$
		면접, 사회배려 대상자	해당 모집단위	1	70	20	$70 - \{(10\text{과목 총 등급 수} - 10) \times 0.625\}$
				2	80	38.4	1단계 $\times 0.8$
		지역인재 I	해당 모집단위 (의예과, 약학과 제외)	1	100	48	$100 - \{(10\text{과목 총 등급 수} - 10) \times 0.65\}$
				2	80	38.4	1단계 $\times 0.8$
			의예과, 약학과	1	100	48	$100 - \{(\text{교과목 평균등급} \times 6.5) - 6.5\}$
				2	80	38.4	1단계 $\times 0.8$
		지역인재 II	해당 모집단위 (약학과 제외)	1	100	48	$100 - \{(10\text{과목 총 등급 수} - 10) \times 0.65\}$
			약학과	1	100	48	$100 - \{(\text{교과목 평균등급} \times 6.5) - 6.5\}$
		지역인재 기초생활 수급권자	의예과	1	100	48	$100 - \{(\text{교과목 평균등급} \times 6.5) - 6.5\}$
				2	80	38.4	1단계 $\times 0.8$
			간호학과	1	100	48	$100 - \{(10\text{과목 총 등급 수} - 10) \times 0.65\}$
				2	80	38.4	1단계 $\times 0.8$
		의예·약학	의예과, 약학과	1	100	48	$100 - \{(\text{교과목 평균등급} \times 6.5) - 6.5\}$
				2	80	38.4	1단계 $\times 0.8$
		특성화고교	해당 모집단위 (스포츠헬스케어학과 제외)	1	100	48	$100 - \{(10\text{과목 총 등급 수} - 10) \times 0.65\}$
				스포츠헬스케어학과	1	80	38.4

전형명	전형		모집단위	단계	만점	기본점수	반영공식
	실기/실적	실기					
정년내	실기/실적	실기	스포츠헬스케어학과	1	30	14.4	$30 - \{(10\text{과목 총 등급 수} - 10) \times 0.195\}$
			웹툰영상학과	1	20	9.6	$20 - \{(10\text{과목 총 등급 수} - 10) \times 0.13\}$
	체육특기자	스포츠헬스케어학과	1	15	7.2	$15 - \{(10\text{과목 총 등급 수} - 10) \times 0.0975\}$	
정년외	학생부교과	농어촌학생	해당 모집단위	1	100	48	$100 - \{(10\text{과목 총 등급 수} - 10) \times 0.65\}$
			약학과	1	100	48	$100 - \{(\text{교과목 평균 등급} \times 6.5) - 6.5\}$
				2	80	38.4	1단계 $\times 0.8$
		기초생활수급권자	해당 모집단위	1	100	48	$100 - \{(10\text{과목 총 등급 수} - 10) \times 0.65\}$
			의예과, 약학과	1	100	48	$100 - \{(\text{교과목 평균 등급} \times 6.5) - 6.5\}$
				2	80	38.4	1단계 $\times 0.8$

5 정해진 과목수가 미달할 경우

만점기준	반영공식
100	$100 - \{(이수단위를 고려한 전 과목 평균 등급 \times 6.5) - 6.5\}$
80	$80 - \{(이수단위를 고려한 전 과목 평균 등급 \times 5.2) - 5.2\}$
70	$70 - \{(이수단위를 고려한 전 과목 평균 등급 \times 6.25) - 6.25\}$
30	$30 - \{(이수단위를 고려한 전 과목 평균 등급 \times 1.95) - 1.95\}$
20	$20 - \{(이수단위를 고려한 전 과목 평균 등급 \times 1.3) - 1.3\}$
15	$15 - \{(이수단위를 고려한 전 과목 평균 등급 \times 0.975) - 0.975\}$

6 검정고시 합격자 전형별 반영공식

전형	모집단위	반영공식
학생부교과, 의예·약학, 기초생활수급권자	해당 모집단위	$48 + \{(\text{고졸 검정고시 평균 점수} - 60) \times 1.05625\}$
면접, 사회배려 대상자	해당 모집단위	$20 + \{(\text{고졸 검정고시 평균 점수} - 60) \times 1.25\}$
실기	스포츠헬스케어학과	$14.4 + \{(\text{고졸 검정고시 평균 점수} - 60) \times 0.39\}$
실기	웹툰영상학과	$9.6 + \{(\text{고졸 검정고시 평균 점수} - 60) \times 0.26\}$
체육특기자	스포츠헬스케어학과	

※ 선발단계가 2단계인 경우 2단계 성적은 1단계 성적 $\times 0.8$

면접고사 반영방법

면접 실시 전체 모집단위(의예과, 약학과, 간호학과 제외)

- 1 **평가방법**
- 가. 면접위원과 수험생 대대다 면접으로 구술평가
 - 나. 지원자의 답변 내용을 바탕으로 정성·종합적으로 평가
 - 다. 기본적인 인성 및 학업의지 평가

2 **평가영역 및 내용**

평가영역	평가내용
인성 및 의사소통 능력	면접태도, 가치관, 사고력, 표현력 등을 통해 종합적으로 평가
전공적합성	해당 모집단위에 대한 관심, 열정, 전공 적성을 종합적으로 평가
발전가능성	모집단위와 관련된 질문을 통해 발전할 수 있는 가능성을 종합적으로 평가

※ 입학홈페이지 수시모집 면접 질문 예시 참조

의예과

- 1 **평가방법**
- 가. 면접방식: 다중미니면접(Multiple Mini Interview), 총 6개 면접실
 - 나. 면접시간: 총 60분 (면접실 당 10분)
 - 다. 면접실 구성: 수험생 1명과 면접위원 2명
 - 라. 평가내용: 좋은 의사로 성장할 수 있는 잠재력이 있는 학생의 인성

2 **질문예시**

가. 문항유형 1

친구와 함께 정류장에서 버스를 기다리고 있었다. 허름한 옷차림에 지쳐 보이는 중년 남자가 내게 다가오더니 지갑을 잃어버려서 버스비가 없으니 2,000원만 빌려달라고 하였다.

친구는 귀엣말로 거짓말이니 주지 말라고 하였다.

1. 이 상황을 어떻게 생각합니까?
2. 친구의 말에 어떻게 생각합니까?
3. 응시자가 '나라면 어떻게 하겠습니까?'

나. 문항유형 2

참여하였던 공동작업 중 가장 많이 노력하였던 사례를 말해보세요.

※ 자신의 과거 사례를 구체적으로 이야기하시오.

※ 자신과 타인의 개인정보가 노출되지 않게 주의하시오.

3 **진행방식**

- 가. 면접실 밖에서 2분간 제시문과 질문을 읽고 답변 준비
- 나. 면접실 입실 후 8분간 면접

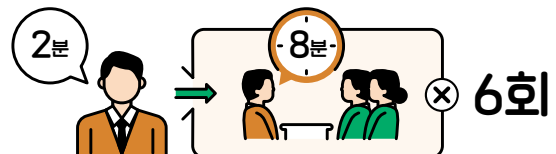

약학과

1 —————>
평가방법

- 가. 면접방식: 심층면접
- 나. 면접시간: 수험생 1명당 10분
- 다. 면접실 구성: 수험생 1명과 면접위원 2명
- 라. 평가내용: 좋은 약사로서 성장할 수 있는 잠재력이 있는 학생의 인성 및 기초소양 평가

2 —————>
질문예시

가. 문항유형 1

지원자가 A라는 직능단체의 단체장이라고 가정해 봅시다. 단체 A의 목표를 달성하기 위해서는 '자치법규'의 개정이 불가피하여 지방자치단체에 개정을 요청하였으나 '다른 직능단체와의 형평성에 어긋남'을 이유로 거절당한다면 지원자는 어떻게 할지 말해보세요.

나. 문항유형 2

1. 인제대학교 약학과에 지원한 이유는 무엇인가요?
2. 본인이 목표하는 10년 후, 그리고 20년 후의 모습은 무엇인가요? 또한 왜 그런 모습의 사람이 되기를 원하나요?
3. 2번에서 설명한 모습의 사람이 꼭 가져야 될 자질에는 어떤 것이 있다고 생각하나요?
4. 3번에서 설명한 자질을 지원자가 가지고 있나요? 있다면 구체적인 예를 들어 보세요. 만약 없다면 앞으로 어떤 방법을 통해 그러한 자질을 갖추기 위해 노력할지 말해보세요.

3 —————>
진행방식

- 가. 면접실 밖에서 1분간 제시문과 질문을 읽고 답변 준비
- 나. 면접실 입실 후 9분간 면접

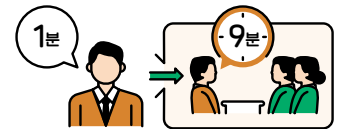

간호학과

1 —————>
평가방법

- 가. 면접방식: 심층면접
- 나. 면접시간: 수험생 2명당 10분
- 다. 면접실 구성: 수험생 2명과 면접위원 2명
- 라. 평가내용: 좋은 간호사로 성장할 수 있는 잠재력을 보유한 학생의 인성 및 기초소양 평가

2 —————>
질문예시

가. 문항유형 1

자신의 능력보다 조금은 과분하다고 생각되는 일이나 역할을 최선을 다하여 수행한 경험에 대해 말해 보세요.

나. 문항유형 2

자기에게 맡겨진 일을 잘 수행하기 위해 어려움이 있어도 끝까지 포기하지 않고 완수한 경험에 대해 말해 보세요.

- 다. 공통질문: 입학홈페이지 수시모집 면접질문 예시 참조

3 —————>
진행방식

- 가. 면접실 밖에서 1분간 제시문과 질문을 읽고 답변 준비
- 나. 면접실 입실 후 9분간 면접

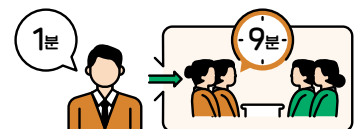

※ 모든 면접은 블라인드 면접으로 진행 ※ 학교생활기록부 기반이 아닌 학생의 인성 및 기초소양 평가
 ※ 면접고사 불참자는 불합격 처리합니다. ※ 천재지변 등의 사유로 인해 추후 면접방법, 면접위원 또는 수험생 수 등이 변경될 수 있습니다.

전형별 선발방법

선발 원칙

1. 모집단위별 성적순으로 합격자와 예비후보자를 선발합니다.
2. 면접고사에 결시한 자는 불합격으로 처리합니다.
3. 면접 시 면접위원 2인 이상이 면접점수로 '0'점을 부여할 경우 불합격으로 처리합니다.
(단, 의예과는 면접위원 3분의 2 이상이 '0'점을 부여할 경우 불합격으로 처리함)
4. 단계별 사정 전형에서 지원자 수가 모집배수에 미달할 경우 지원자격 미달자를 제외하고 모두 1단계 합격 처리합니다.
5. 부정한 방법으로 합격한 자는 합격 및 입학이 취소됩니다.
6. 동점자 발생 시 해당 전형 동점자 처리기준을 적용합니다.
7. 최종단계에서 동점자 처리기준을 적용한 후에도 합격선에 동점자가 2인 이상일 경우 모두 합격으로 처리합니다.
8. 등록포기 등으로 인한 결원은 그 인원만큼 해당 모집단위의 예비후보자를 추가합격자로 선발합니다.
9. 최종등록자 수가 모집인원에 미달할 경우 그 결원은 다음 모집 시기에 포함하여 선발합니다.
10. 최종합격하여 우리대학에 재학 중인 자라도 추후 결격사유가 발견되면 입학이 취소됩니다.
11. 우리대학 입학전형관리위원회에서 별도로 정하는 수준에 미달할 경우 모집인원 이하로 선발할 수 있습니다.
12. 성적 산출 시 발생하는 소수점은 특별한 명시가 없는 경우 소수점 셋째자리에서 반올림 합니다.
13. 기타 사항에 관해서는 우리대학 입학전형관리위원회의 심의 결정에 따릅니다.

동점자 처리기준(동점자가 발생한 경우 다음 기준의 순으로 순위를 정한다.)

1

학생부교과,
특성화고교,
지역인재 I,
지역인재 II,
기초생활
수급권자
전형(의예과,
약학과 제외)

순위	우선순위
1순위	반영된 10개 교과 등급 중 높은 등급 개수가 많은 자
2순위	반영된 10개 교과 중 높은 등급별 이수단위 합이 큰 자
3순위	반영된 영어 교과 2개 등급의 평균이 우수한 자
4순위	반영된 영어 교과 2개 등급의 이수단위 합이 큰 자
5순위	반영된 국어, 수학 교과 4개 등급의 평균이 우수한 자
6순위	반영된 국어, 수학 교과 4개 등급의 이수단위 합이 큰 자
7순위	반영된 기타 교과 4개 등급의 이수단위 합이 큰 자
8순위	반영된 10개 교과 등급의 이수단위 합이 큰 자

※ 2단계가 있는 전형의 경우 「면접고사 성적 우수자」를 선순위로 처리하고, 면접고사 성적도 같을 경우에는 위의 1~8순위 기준을 적용하며, 동점자 처리기준 적용 후에 동점인 경우 동점자를 모두 동일 순위로 처리함

2

의예·약학,
지역인재 I,
지역인재 기초
생활수급권자,
기초생활
수급권자
전형(의예과)

가. 1단계

순위	우선순위
1순위	반영된 국어교과 등급 우수자(이수단위를 고려하여 평균등급을 산출)
2순위	반영된 과학교과 등급 우수자(이수단위를 고려하여 평균등급을 산출)
3순위	반영된 수학교과 등급 우수자(이수단위를 고려하여 평균등급을 산출)
4순위	반영된 영어교과 등급 우수자(이수단위를 고려하여 평균등급을 산출)
5순위	반영된 모든 교과 등급의 이수단위 합이 큰 자

※ 동점자 처리기준 적용 후에 동점인 경우 동점자를 모두 동일 순위로 처리함

나. 2단계: 「면접고사 성적 우수자」를 선순위로 처리하고, 면접고사 성적도 같을 경우에는 위의 1단계 동점자 처리 기준을 적용한다.

※ 동점자 처리기준 적용 후에 동점인 경우 동점자를 모두 동일 순위로 처리함

3
의예·약학,
지역인재 I,
지역인재 II,
기초생활
수급권자
전형[약학과]

가. 1단계

순위	우선 순위
1순위	반영된 국어교과 등급 우수자(이수단위를 고려하여 평균등급을 산출)
2순위	반영된 과학교과 등급 우수자(이수단위를 고려하여 평균등급을 산출)
3순위	반영된 수학교과 등급 우수자(이수단위를 고려하여 평균등급을 산출)
4순위	반영된 영어교과 등급 우수자(이수단위를 고려하여 평균등급을 산출)
5순위	반영된 모든 교과 등급의 이수단위 합이 큰 자

※ 동점자 처리기준 적용 후에 동점인 경우 동점자를 모두 동일 순위로 처리함

나. 2단계: 「면접고사 성적 우수자」를 선순위로 처리하고, 면접고사 성적도 같을 경우에는 위의 1단계 동점자 처리 기준을 적용한다.(지역인재 II 전형 해당 없음)

※ 동점자 처리기준 적용 후에 동점인 경우 동점자를 모두 동일 순위로 처리함

4
지역인재,
지역인재 기초
생활수급권자
전형[간호학과]

가. 1단계: 학생부교과 전형의 제1순위 ~ 제8순위를 적용함

나. 2단계: 「면접고사 성적 우수자」를 선순위로 처리하고, 면접고사 성적도 같을 경우에는 학생부교과 전형의 제1순위 ~ 제8순위를 적용함

※ 제8기준에 의해서도 모두 같을 경우 동점자를 모두 동일 순위로 처리함

5
면접,
사회배려
대상자 전형

「면접고사 성적 우수자」를 선순위로 처리하고, 면접고사 성적도 같을 경우에는 학생부교과 전형의 제1순위 ~ 제8순위를 적용함

※ 제8기준에 의해서도 모두 같을 경우 동점자를 모두 동일 순위로 처리함

6
실기 전형

「실기고사 성적 우수자」를 선순위로 처리하고, 면접이 있는 경우 「면접고사 성적 우수자」를 선순위로 처리하며, 실기고사나, 면접고사 성적이 같을 경우에는 학생부교과 전형의 제1순위 ~ 제8순위를 적용함

※ 제8기준에 의해서도 모두 같을 경우 동점자를 모두 동일 순위로 처리함

7
체육특기자
전형

가. 「경기실적 성적 우수자」를 선순위로 처리하고, 경기실적 성적도 같을 경우에는 학생부교과 전형의 제1순위 ~ 제8순위를 적용함(단, 하키종목 제외)

※ 제8기준에 의해서도 모두 같을 경우 동점자를 모두 동일 순위로 처리함

나. 필드 하키종목(남, 여)은 동점자가 발생한 경우 「경기실적 성적 우수자」를 선순위로 처리하고, 경기실적 성적도 같을 경우에는 「국가대표 후보선수 선발자」우선, 「청소년대표 선발자」우선, 「전국대회 개인상 수상자」우선 순으로 선순위로 처리함. 해당 성적도 같을 경우에는 학생부교과 전형의 제1순위 ~ 제8순위를 적용함

※ 제8기준에 의해서도 모두 같을 경우 동점자를 모두 동일 순위로 처리함

8
농어촌학생
전형

모집단위	우선 순위	
해당 모집단위	학생부교과 전형의 제1순위 ~ 제8순위를 적용함	
약학과	1단계	의예·약학, 지역인재 I, II, 기초생활수급권자 전형(약학과) 1단계 동점자 처리 기준을 적용함
	2단계	의예·약학, 지역인재 II, 기초생활수급권자 전형(약학과)의 2단계 동점자 처리 기준을 적용함

9
교과별 등급
 (이수단위)
산출이 불가능한 경우
 [전체 전형 공통 사항]

가. 등급산출이 가능한자와 불가능한자가 동점인 경우는 등급산출이 가능한자를 우선 선발함
 (등급산출이 불가능한자: 검정고시 합격자 등)

나. 검정고시 합격자 동점의 경우는 아래 우선순위로 처리함

순위	우선순위
1순위	반영된 교과 등급 중 높은 점수의 개수가 많은 자
2순위	반영된 영어 과목 성적이 우수한 자
3순위	반영된 국어 과목 성적이 우수한 자
4순위	반영된 수학 과목 성적이 우수한 자
5순위	반영된 과학 과목 성적이 우수한 자
6순위	반영된 사회 과목 성적이 우수한 자
7순위	반영된 한국사 과목 성적이 우수한 자

다. 해외고 등 석차, 재적수가 없는 경우 또는 학생부 성적을 산출할 수 없는 경우에는 기본점수를 부여하며,
 기본점수를 부여한 대상자 중에서는 높은 점수(등급)의 개수가 많은 자를 선순위로 처리함

※ 동점자 처리기준 적용 후에 동점인 경우 동점자를 모두 동일 순위로 처리함

2024학년도 입학전형 결과

- ※ 자료대상자: 최종 등록자(총원 합격자 포함) 기준
- ※ 단계별 전형이 있는 모집단위의 경우 1단계 합격자, 2단계는 최종등록자 기준
- ※ 모집단위 중 등록인원이 2~3명인 경우 학생부 70% cut 점수 및 등급만 공개
- ※ 모집단위 중 등록인원이 1명 이하인 경우 학생부 점수 및 등급 미공개
- ※ 총원합격대상자(예비후보자)가 없는 경우 총원합격예비번호 "없음"으로 표기
- ※ 총원합격대상자는 있으나 총원합격인원이 없을 경우 "0"으로 표기

[모집단위 변경 사항]

구분	2025학년도	2024학년도
모집단위 변경	기계-전기차공학과	전기차공학부
	의공학과	의공학부
	음악치료-공연예술학과	음악공연예술학과
	멀티미디어학과	멀티미디어학부
	소프트웨어학과	소프트웨어학부
모집단위 통합	반도체-전자공학부	반도체공학과 전자공학과
모집단위 신설	방사선학과	

1. 학생부교과, 면접, 실기 전형

모집단위	학생부교과				총원 합격 번호	면접(실기)				총원 합격 번호	비고
	모집 인원	경쟁률	평균 등급	70% Cut 등급		모집 인원	경쟁률	평균 등급	70% Cut 등급		
물리치료학과	10	7.10	1.72	1.80	13	22	10.27	2.69	3.00	10	
반려동물보건학과	24	6.54	3.58	3.80	78	10	6.30	3.92	4.50	6	
보건안전공학과	30	2.67	4.28	4.80	48	12	1.25	4.76	5.60	없음	
식품영양-식품공학부	25	3.64	4.66	4.50	66	5	1.80			3	
응급구조학과	20	10.00	3.30	3.50	43	6	11.67	3.18	3.20	0	
의공학부	41	1.41	4.60	5.40	17	10	1.30	5.33	5.90	없음	
임상병리학과	15	4.87	2.35	2.70	31	22	3.09	2.28	2.60	7	
작업치료학과	16	4.13	3.31	3.30	43	15	2.67	3.73	3.90	6	
경찰 행정학과	21	7.43	4.01	4.30	73	5	4.40	4.42	4.50	2	
미디어커뮤니케이션학과	17	5.94	4.49	5.20	77	11	2.36	4.65	5.00	10	
법학과	23	2.35	5.07	5.40	31						
보건행정학과	11	8.55	3.33	3.50	42	8	1.63	4.34	5.10	3	
사회복지학과	8	5.75	4.22	4.52	29	25	1.48	4.56	4.80	9	
상담심리치료학과	12	5.00	3.77	4.10	48	24	1.92	4.25	4.60	15	
스포츠헬스케어학과						28	3.79	5.33	5.80	30	실기
유아교육과	11	5.09	4.33	4.60	45	10	3.40	4.09	4.30	6	
특수교육과	12	3.83	4.20	4.30	34	12	2.58	3.68	4.20	12	
경영학과	47	3.19	5.13	5.60	102	7	2.29	4.53	5.20	4	
문화콘텐츠학과	5	5.00		4.90	20	4	1.75		3.83	1	
음악공연예술학과						25	2.00	실기 100%		16	실기
자유전공학부	18	7.61	4.94	5.50	88	8	2.63	5.30	5.90	4	
건축학과	24	3.54	4.87	5.30	61	5	2.80	3.85	4.10	1	
멀티미디어학부	32	2.84	4.90	5.20	58	8	1.50		4.40	3	
반도체공학과	16	1.44	5.49	6.10	7	5	1.40	4.40	5.30	2	
소방방재학과	22	5.32	5.28	5.30	95						
실내건축학과	19	3.68	4.59	4.60	51	14	1.50	4.91	5.30	6	
웹툰영상학과	4	8.25	3.70	4.10	9	16	2.81	5.99	5.90	26	실기

모집단위	학생부교과				총원 합격 번호	면접(실기)				총원 합격 번호	비고
	모집 인원	경쟁률	평균 등급	70% Cut 등급		모집 인원	경쟁률	평균 등급	70% Cut 등급		
전기·배터리공학과	12	2.00		3.80	10	7	1.43	4.82	5.70	3	
전기차공학부	22	2.14	5.22	5.40	25	3	1.00			없음	
전자공학과	18	1.83	4.90	5.00	15						
방사선화학과	12	6.67	4.11	5.20	68	8	2.63	4.18	4.80	10	
의료IT학과	10	1.80	4.93	5.30	8	4	1.00		3.10	없음	
의생명공학과	24	3.13	4.14	4.50	51	3	1.33			1	
제약공학과	40	2.35	3.22	3.50	54	29	1.55	4.07	4.30	11	
게임학과	20	3.10	5.22	5.80	41	5	4.40	4.42	5.00	9	
스마트물류학과	15	3.53	3.83	4.10	14	5	2.40	4.56	4.90	0	
컴퓨터공학과	27	4.11	4.31	4.50	84	5	1.60	4.68	4.90	1	
시소프트웨어학부	22	1.86	4.73	4.60	19	2	1.00			없음	

2. 특성화고교, 사회배려 대상자 전형

모집단위	특성화고교				총원 합격 번호	사회배려대상자				총원 합격 번호	
	모집 인원	경쟁률	평균 등급	70% Cut 등급		모집 인원	경쟁률	평균 등급	70% Cut 등급		
반려동물보건학과	3	6.00		3.50	10						
식품영양·식품공학부	5	2.00		4.20	5						
의공학부	2	2.50			3	2	1.00				없음
작업치료학과						1	4.00				0
경찰·행정학과	2	8.00		1.70	0						
미디어커뮤니케이션학과	3	4.67		3.60	11	1	6.00				0
보건행정학과	5	5.60	3.68	4.30	23						
사회복지학과						2	8.50		2.70		5
스포츠헬스케어학과	2	5.50		2.60	2						
특수교육과						1	4.00				0
경영학과	3	5.00			12						
자유전공학부	2	6.50			3						
건축학과	5	3.20	4.38	4.30	11						
반도체공학과	3	1.33			1						
소방방재학과	7	2.71	4.93	5.40	11						
전기·배터리공학과	4	3.75	2.95	3.50	11						
전기차공학부	10	2.10	4.35	5.30	11						
전자공학과	6	2.00			6						
방사선화학과	1	3.00			0	1	7.00				2
의료IT학과	2	2.00		3.40	2	1	2.00				없음
의생명공학과						1	2.00				없음
제약공학과	2	2.00			2	1	2.00				없음
게임학과	5	3.60	3.82	4.00	7						
컴퓨터공학과	7	2.29	4.56	5.00	9						
시소프트웨어학부	4	1.50		7.10	1						

3. 지역인재 I 전형

모집단위	모집인원	경쟁률	1단계 합격자		최종등록자		총원 합격 번호
			평균등급	최저등급	평균등급	70% Cut 등급	
물리치료학과	8	6.63	2.18	3.00	2.09	2.30	1
작업치료학과	8	3.75	3.74	6.80	3.31	3.60	8
상담심리치료학과	4	4.25	4.30	5.60	3.97	3.60	9

4. 지역인재 II 전형

모집단위	모집인원	경쟁률	평균등급	70% Cut 등급	총원 합격 번호
식품영양·식품공학부	10	2.00	5.14	5.80	9
응급구조학과	2	15.00		1.80	4
보건행정학과	11	5.27	3.29	3.70	32
경영학과	7	3.00		2.40	14
문화콘텐츠학과	20	2.35	4.77	5.20	27
멀티미디어학부	4	4.00			12
반도체공학과	5	1.60			3
실내건축학과	6	3.33	4.23	5.40	12
방사선화학과	6	3.50	4.05	4.30	8
의료IT학과	10	1.70	5.56	5.80	6
제약공학과	3	3.00		2.90	0

5. 의예과, 약학과, 간호학과

모집 단위	전형	모집 인원	경쟁률	1단계 합격자		최종등록자		총원 합격 번호
				평균 등급	최저 등급	평균 등급	70% Cut 등급	
의예과	의예·약학·간호	28	6.96	1.04	1.08	1.04	1.07	16
	지역인재 I	28	5.71	1.08	1.27	1.07	1.09	15
	기초생활수급권자	4	16.75	1.27	1.53	1.32	1.41	1
약학과	의예·약학·간호	8	12.13	1.20	1.29	1.20	1.23	11
	지역인재 I	7	11.57	1.26	1.33	1.30	1.32	2
	지역인재 II	5	15.60			1.14	1.16	12
	농어촌학생	3	9.33	1.22	1.44	1.05	1.00	2
	기초생활수급권자	5	7.40	1.88	3.04	1.53	1.56	2
간호학과	의예·약학·간호	65	3.68	2.22	6.00	1.86	2.00	30
	지역인재 I	25	4.92	2.08	5.80	1.68	1.80	25
	농어촌학생	5	3.60	2.58	6.10	1.90	2.20	0
	기초생활수급권자	2	7.50	1.75	2.85	1.50	1.40	3

대학생활안내

✦ 등록금(2024학년도 기준)

(단위: 원)

단과대학	모집단위	1학기	2학기
의과대학	의예과	5,125,000	5,011,000
약학대학	약학과	5,125,000	5,011,000
간호대학	간호학과	3,599,000	3,485,000
보건의료융합대학	물리치료학과	3,599,000	3,485,000
	반려동물보건학과	3,599,000	3,485,000
	보건안전공학과	3,599,000	3,485,000
	식품영양·식품공학부	3,599,000	3,485,000
	응급구조학과	3,599,000	3,485,000
	의공학부	4,167,000	4,053,000
	임상병리학과	3,599,000	3,485,000
	작업치료학과	3,599,000	3,485,000
사회과학대학	경찰·행정학과	2,954,000	2,840,000
	미디어커뮤니케이션학과	3,004,000	2,890,000
	법학과	2,954,000	2,840,000
	보건행정학과	2,954,000	2,840,000
	사회복지학과	2,954,000	2,840,000
	상담심리치료학과	2,954,000	2,840,000
	스포츠헬스케어학과	3,529,000	3,415,000
	유아교육과	2,954,000	2,840,000
경영대학	특수교육과	2,954,000	2,840,000
	경영학과	2,954,000	2,840,000
리버럴아츠칼리지	문화콘텐츠학과	2,954,000	2,840,000
	음악공연예술학과	4,330,000	4,216,000
	자유전공학부	2,954,000	2,840,000
공과대학	건축학과	4,167,000	4,053,000
	멀티미디어학부	3,529,000	3,415,000
	반도체공학과	4,167,000	4,053,000
	소방방재학과	4,167,000	4,053,000
	실내건축학과	3,529,000	3,415,000
	웹툰영상학과	3,529,000	3,415,000
	전기배터리공학과	4,167,000	4,053,000
	전기차공학부	4,167,000	4,053,000
	전자공학과	4,167,000	4,053,000
BNIT융합대학	방사선화학과	3,529,000	3,415,000
	의료IT학과	4,167,000	4,053,000
	의생명공학과	3,599,000	3,485,000
	제약공학과	4,167,000	4,053,000
시융합대학	게임학과	4,167,000	4,053,000
	스마트물류학과	4,167,000	4,053,000
	컴퓨터공학과	4,167,000	4,053,000
	시소프트웨어학부	4,167,000	4,053,000

✦ 장학금(학생복지처: 055-320-3634~5)

※ 2024년 2월 기준 장학제도로 추후 변경될 수 있음

※ 장학제도 및 장학금 수혜자격 등 자세한 사항은 대학 홈페이지의 장학/학자금대출 및 공지사항 참고



가. 입학장학금(2025학년도)

구분	주요 내용	장학금
수시	수시 최초합격자 대상(정원 내) ※ 단, 의예과, 약학과, 간호학과 제외	첫 학기수업료 1,000,000원 감면
정시 및 추가모집	등록자 전원(정원 내) ※ 단, 의예과, 약학과, 간호학과 제외	

나. 교내 주요 장학안내

장학명	주요 내용	장학금액
입학전형우수장학금	신입생 중 모집단위 및 전형별 입학 성적이 우수한 학생 ※ 모집단위별 배정인원 상이(홈페이지 참고) ※ 최초합격자에 한하여 장학금 지급 ※ 단계별 사정일 경우 최종단계 전형 총점을 활용	A: 수업료 100% B: 수업료 50%
학업성적우수장학금	각 학과(부)별 학업성적이 우수한 학생에게 A, B급으로 차등 지급(성적 3.0 이상) ※ 1학년 2학기부터는 학과(부)별 최소 이수 기준 충족자에 한해 성적사정 대상자에 포함	A: 수업료 100% B: 수업료 50%
인제 스타장학금	학생들의 자기주도적 사회진출 역량개발을 돕기 위해 인제 스타 장학금(마일리지 제도)을 신설하여 학기별 적립된 마일리지 따라 특별 장학금 지급	마일리지별 해당 금액
교내근로장학금 (구, 교내인턴)	학업성적은 우수하나 가정형편이 곤란하여 학자금을 스스로 조달하려는 학생으로서 교내 일부 부서에서 행정업무 보조를 희망하는 학생에게 지급	시급 9,860원
학생봉사장학금	학생자치활동을 통하여 봉사한 임기 중 학생자치회 간부에게 '봉사장학생 선정 심의위원회'에서 심의를 거쳐 A~D급으로 차등 지급(성적 경고자 제외)	A: 수업료 100% B: 수업료 65% C: 수업료 50% D: 수업료 35%
인제인성장학금	가계가 곤란한 학생으로서 지도교수, 학과(부)장 및 학장의 추천을 받거나 국가장학 II 유형 대체로 일괄 선정된 학생에게 지급(소득기준 0~9구간)	A: 600,000원 B: 500,000원 C: 400,000원 D: 300,000원 E: 100,000원
학군단장학금	학생군사교육단 학군사관 후보생으로 리더십(인제인성)이 강하고 타의 모범이 되는 자, 대학 지역사회 봉사 및 국가안보에 헌신의 노력을 한 후보생, 군 장교, 부사관 시험 대비 리더십 과목 이수자 중 성적우수자를 선발하여 지급	400,000원 ~ 1,300,000원
보훈장학금	보훈관계 법령 등에서 교육지원 대상으로 정한 보훈대상자 본인 및 배우자, 자녀를 대상으로 지급 ※ 단, 보훈자녀의 경우 성적 1.88 이상	수업료 50% ~ 100%
2인 이상 재학장학금	본교에 동일 가족(형제, 자매, 부모, 부부) 내 2인 이상 재학하는 학부 학생 중 1명에게 수업료의 반액 지급(성적 2.5 이상)	수업료 50%
공로장학금	학교 공식기구, 각 승인단체 활동을 통해 타의 모범이 되고 인성함양에 노력한 공로가 현저한 학생 또는 졸업 당해 학기 재학 중인 학생자치회 간부에게 지급(성적 2.5 이상)	500,000원 ~
해외연수장학금	국제교류처에서 해외 연수 장학학생으로 선발된 자로서 지역별 차등 지급	지역별 차등 지급
학생선수장학금	교위를 선양할 수 있는 체육특기자로서 체육부의 추천에 의거 차등 지급	등급별 차등 지급
희망장학금	'장애인복지법' 제2조의 규정에 의한 장애인으로서 장애의 정도가 심한 장애인(중증 장애인), 장애의 정도가 심하지 않은 장애인(경증 장애인), 그리고 희귀난치성질환인 자에게 지급	등급별 차등 지급
북한이탈주민정착지원 장학금	북한이탈주민지원재단을 통해 추천된 학생에게 지급	수업료 100% (국고 50%, 교비 50%)

장학명	주요 내용	장학금액
특별장학금	규정된 장학금 외에 부득이 장학금 지급이 필요하다고 인정하는 경우 총장의 승인을 얻어 지급 ※ 특별장학 프로그램 참여자에게 특별장학금 지급	프로그램별 차등 지급
순수외국인장학금	순수외국인전형으로 입학한 자를 대상으로 국제교류처의 별도 기준에 의거하여 지급	등급별 차등 지급
직계자녀장학금	본교 교직원 및 학교법인 산하 임직원 직계자녀 대상 지급	수업료 100%
기타(학비재원)장학금	학생복지처 예산 외 교비 회계에서 처리된 교내 기타 장학금	

다. 국가장학금

장학명	선발기준 및 자격	장학금 지급내역
국가장학 I 유형 및 다자녀장학금	한국장학재단 기준에 따라 지급대상으로 선발된 자	학자금 지원구간별 지급액 상이(등록금 범위 내 지급)
국가장학 II 유형	한국장학재단에 국가장학금을 신청한 자 중 대학 자체 선발 기준에 따라 선발된 자	대학 자체 선발 기준(교부금, 성적 등)에 의함 (등록금 범위 내 지급)
국가우수장학금 (이공계)	자연과학 및 공학계열 학과(부)에 재학 중인 1학년 또는 3학년 중 한국장학재단 및 대학 자체 선발 기준에 의해 선발된 자	수업료 전액 및 생활비 지원(기초생활수급자에 한함)
국가우수장학금 (인문100년)	인문 사회계열 학과(부)에 재학 중인 1학년 또는 3학년 중 한국장학재단 및 대학 자체 선발 기준에 의해 선발된 자	수업료 전액 및 생활비 지원(기초생활수급자에 한함)
국가우수장학금 (예술체육비전)	예술 및 체육계열 학과(부)에 재학 중인 1학년 또는 3학년 중 한국장학재단 및 대학 자체 선발 기준에 의해 선발된 자	수업료 전액 및 생활비 지원(기초생활수급자에 한함)
지역인재장학금	비수도권 고교 졸업자로 국가장학금 신청자 중 입학성적 (내신, 수능성적 등)을 반영해 우수 학생으로 선발된 자	수업료 전액
국가근로장학금	국가근로장학금을 신청하고 성적 및 소득 구간을 충족한 학생 중 대학 자체 선발 기준에 의해 선발된 자	시간당 근무에 의한 월 지급
중소기업취업연계 장학금 (희망사다리 I 유형)	3·4학년 재학생으로 중소·중견기업 취업 희망자 및 예비 창업자로 대학 자체 선발 기준에 의해 선발된 자	수업료 전액 취창업지원금 200만원
고졸 후 학습자 장학금 (희망사다리 II 유형)	고등학교 졸업자로서 선발 학기 심사개시일 기준 산업체 재직기간이 2년 이상(중소·중견기업은 1년 이상)이며 심사일 기준 재단이 인정하는 기업체에 재직 중인 자	현 재직기업 유형 및 규모에 따라 등록금 차등 지원
푸른등대 기부 장학금	푸른등대 기부자의 의도를 반영하여 다양한 분야의 저소득층 우수 학생을 지원하는 장학금	기부처별 상이

※ 국가장학금 신청기간, 세부적인 선발기준 및 자격은 한국장학재단(www.kosaf.go.kr) 및 본교 인제소식 장학공지 참고

라. 2024학년도 (재)김해시미래인재장학재단 장학금

1) 지역대학입학 장학금

구분	주요 내용
신청기간	3월
자격요건	<ul style="list-style-type: none"> 공고일 기준으로 보호자가 김해시에 만 1년 이상 거주하고 있는 자 ※ 검정고사: 보호자 또는 본인이 김해시 만 1년 이상 김해시 관내 고등학교를 졸업하고 지역 대학교에 첫 입학한 대학 신입생 나이, 졸업연도 제한 없음 ※ 제외대상: 선발 장학생 제외(2021년 ~ 2023년), 편입학생, 타 대학에 입학 후 재입학하는 경우
연간지원액	1인당 1,000,000원(2024학년도)

2) 지역전략산업 인재양성 장학금

구분	주요 내용
신청기간	3월
자격요건	<ul style="list-style-type: none"> • 2024년 지역전략산업과와 관련된 관내대학 학과 신입생으로 해당 대학교 총장의 추천을 받은 자 • 해당학과: 스마트물류학과, 의공학부, 반도체공학과, 전기·배터리공학과, 전기차공학부, 전자공학과, 방사선화학과, 의료IT학과, 의생명공학과, 제약공학과, 컴퓨터공학과, 시소프웨어학부
선발인원	25명
연간지원액	1인당 최대 3,000,000원(2024학년도)

※ (재)김해시미래인재장학재단의 사정에 따라 변경될 수 있음

마. 교외 주요 장학금(사설 및 기타)

장학명	장학금 지급내역	장학명	장학금 지급내역
석호장학금	100만원/1인	미래산업기계	학기당 250만원
천만장학회장학금	등록금 전액	아산사회복지재단	학기당 300만원
농림축산식품부장학금 (농업인자녀, 청년창업농)	학기당	연당장학회	등록금 전액
미래인재육성재단	등록금 전액	정산장학재단	학기당 250만원
백엽장학재단	등록금 전액	신라문화장학재단	등록금 전액
협성문화재단	등록금 전액	정수장학회	등록금 전액
한국지도자육성장학재단	등록금 전액	롯데장학재단	등록금 전액
인산장학문화재단	등록금 실납부액	한재공익재단	등록금 실납부액

※ 개별 장학재단의 사정에 따라 장학금이 신설되거나 변경될 수 있으며, 장학생 선발기준 및 금액은 개별장학재단 지침에 의함
 ※ 이 외에도 100여 가지 종류의 다양한 교외장학금(학생지정 60여종, 학생신청 40여종)이 있음

✦ 생활관: 인덕재(055-320-3344~5) / 인정관(055-320-3970~1)

가. 기숙사별 수용인원

구분		수용인원		
		남	여	계
인덕재	4인실	214	198	412
	4인실(2인)	80	258	338
	2인실	148	148	296
인정관	2인실(대학원생 포함)	228	222	450
	1인실(장애인실)	2	2	4
양현재	2인실(외국인 유학생 전용)	66	70	136
정산재	2~3인실(고시, 공무원, 자격시험 전용)	24	60	84
백양재	3인실(체육부 학생선수 전용)	48	36	84
계		810	994	1,804

※ 4인실 2인 사용자는 매 학기 모집된 인원에 따라 조정될 수 있음

나. 기숙사(인덕재, 인정관 등)별 배정대상자

구분	내용					
입주자격	인제대학교 신입생 및 재학생					
선발기준	구분		선발 사정 방법			
	인정관	2인실	<ul style="list-style-type: none"> • 신입생: 거리 100%(동일 거리점수 내 무작위 전산 선발) • 재학생: 거리 50% + 직전학기 석차성적 50% ± 상벌점 가산 			
	인덕재	2인실				
		4인실				
거리 점수 기준	거리점수	지역 구분				
	50	제주도, 울릉도 섬지역 / 서울, 강원, 인천 / 경기, 전북, 전남 / 충북, 충남, 광주, 대전 / 대구, 경북, 경남 (통합 창원시, 김해, 양산은 제외)				
	40	울주군, 울산 북구 / 울산 중구 / 울산 동구				
	30	통합 창원시 읍면 / 양산시 읍면 / 부산 기장, 가덕도 / 울산 남구				
	20	30점 이외의 부산 / 통합 창원시 / 양산, 진해				
	10	김해시 / 읍면				
생활관비 (2024-1학기 기준)	구분		관리비	식비		최종금액
				인덕재식당	다솜식당	
	인정관	2인실	800,000원	770,000원		1,577,000원
		2인실	670,000원	770,000원		1,447,000원
	인덕재	4형 2인실	670,000원	770,000원		1,447,000원
		4인실	460,000원	770,000원		1,237,000원
※ 1일 2식(조식, 석식) 제공, 1식당 3,500원						

✦ 교직과정: 교직과정부(055-320-3588)

가. 교직과정 운영학과 및 배정인원

단과대학명	구분	자격종별	배정인원
간호대학	간호학과	보건교사(2급)	8명
의생명보건대학	식품영양·식품공학부	영양교사(2급)	2명

나. 선발기준, 교원자격증 취득요건

구분	내용
선발기준	<ul style="list-style-type: none"> • 교직과정이 설치된 학과(부) 2학년 재학생 • 1,2학년 평점평균 성적이 3.0 이상인 재학생 • 예비교원의 적·인성검증을 위한 면접을 통과한 자 • 재학기간동안 4주간의 학교현장실습이 가능한 자
교원자격증 취득요건	<ul style="list-style-type: none"> • 본 대학교 소정의 전 과정을 이수하여 졸업이 가능하여야 함 • 교원자격무시험 검정 기준에 의거 전공과목 및 교직과목에 대한 소정의 학점을 이수하고, 성적기준, 교직적성 및 인성검사기준, 응급처치 및 심폐소생술실습기준, 범죄경력조회, 그 외 교원양성기관에서 정한 기준을 충족하여야 함

학과(부) 소개

의과대학

56 의예과/의학과

약학대학

56 약학과

간호대학

57 간호학과

의생명보건대학

57 물리치료학과

58 반려동물보건학과

58 방사선학과 **신설**

59 임상병리학과

59 작업치료학과

60 ★ 보건안전공학과

60 ★ 스포츠헬스케어학과

61 ★ 식품영양·식품공학부

61 ★ 응급구조학과

62 ★ 의공학과 **변경**

62 ★ 의료IT학과

63 ★ 의생명공학과

63 ★ 제약공학과

사회과학대학

64 유아교육과

64 특수교육과

65 ★ 경찰행정학과

65 ★ 법학과

66 ★ 보건행정학과

66 ★ 사회복지학과

67 ★ 상담심리치료학과

경영대학

67 ★ 경영학과

리버럴아츠칼리지

68 자유전공학부

미디어·콘텐츠대학

68 ★ 멀티미디어학과 **변경**

69 ★ 문화콘텐츠학과

69 ★ 미디어커뮤니케이션학과

70 ★ 웹툰영상학과

70 ★ 음악치료·공연예술학과 **변경**

공과대학

71 ★ 건축학과

71 ★ 기계·전기차공학과 **변경**

72 ★ 반도체·전자공학부 **신설 통합**

72 ★ 소방방재학과

73 ★ 실내건축학과

73 ★ 전기·배터리공학과

컴퓨터·SI대학

74 ★ 게임학과

74 ★ 스마트물류학과

75 ★ 컴퓨터공학과

75 ★ SI소프트웨어학과 **변경**

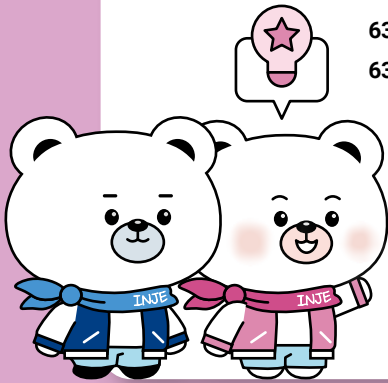

- ★ 의생명보건계열
- ★ 사회과학·경영계열
- ★ 미디어·콘텐츠계열

- ★ 공학계열
- ★ 컴퓨터·SI계열

참여사업



의예과는 한국의학교육평가원(KIMEE) 의학교육평가인증(6년, 2021. 3. ~ 2027. 2.)



약학과는 한국약학교육평가원(KACPE) 약학교육평가인증(3년, 2024. 3. ~ 2027. 2.)



간호학과는 한국간호교육평가원(KABONE) 간호교육평가인증(5년, 2020. 6. ~ 2025. 6.)



교직과정이 설치된 학과(부)로 입학 후 교직과정 이수 예정자로 선발되어 재학 중 소정의 요건을 충족하면 졸업 후 교원자격 취득이 가능합니다.



사범계열 학과입니다.



작업치료학과는 세계작업치료사연맹(WFOT) 교육인증획득(7년, 2021. 12. ~ 2028. 12.)



[IPP] 표한 모집단위는 산업현장의 실무형 인재양성을 위한 IPP형 일학습병행사업을 운영하고 있습니다.



[GTEP] 표한 모집단위는 산업통상자원부에서 지원하는 지역특화청년무역전문기양성사업을 주관 운영하고 있습니다.



[SW] 표한 모집단위는 SW전문, 융합인재 양성을 위해 SW교육혁신을 주도하는 대학으로, 경남 유일 최초의 SW중심대학사업에 선정되었습니다.



[KAI] 표한 모집단위는 한국항공우주산업 정보통신공학트랙을 운영하고 있습니다.



건축학과는 한국건축학교육인증원(KAAB) 건축학교육인증(5년, 2022. 8. ~ 2027. 7.)
(※ 졸업 후 실무경력 기준 달성시 건축사 면허 응시 가능)

의예과/의학과

의학인증

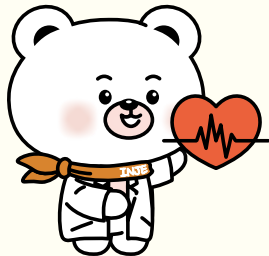

🏠 055-320-3079

인제대학교 의과대학의 교육목적은 인제대학교의 창립정신인 인술제세(仁術濟世)·인덕제세(仁德濟世) 정신을 토대로 생명을 존중하고 인간을 사랑하는 의사를 양성하는 데 있다. 이에 따라 인제의대는 학생들이 졸업 후 시민성과 공공성을 바탕으로 학(學), 술(術), 덕(德)을 고루 갖춘 의사로서 세계시민의 건강을 보호하는 의전문인(醫專門人)이 될 수 있도록 자기주도적 평생학습 및 성찰 능력, 의사소통능력, 비판적 사고 및 문제해결능력, 전문직업성(professionalism), 리더십, 진료능력과 같은 역량의 배양을 위한 의학교육에 심혈을 기울이고 있다.

🔗 학년별 주요 교육과정

의예과 1학년 의학입문 | 필수·선택교양교육과정

의예과 2학년 기초의학통합과정 | 전문직업성교육과정

의학과 1·2학년 인체장기계통별통합과정 | 의사과학자 기본과정

의학과 3·4학년 핵심임상실습과정 | 필수·선택임상실습 과정

👤 졸업 후 진로

임상 의사 대학병원 교수, 종합병원 봉직의, 개인병원 개원의, 군의관

의과학자 및 인문사회의학자 의과대학 교수, 연구소 연구원

보건의료행정가 보건소장, 관료, 국제기구 및 비정부기구 임원

저널리스트 의학전문기자, 저술가

📄 면허증

의사 면허증

약학과

약학인증

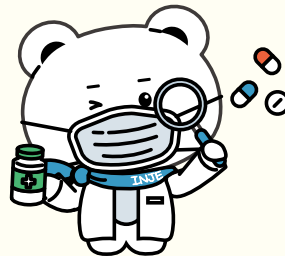

🏠 055-320-3939

우수한 약학전문가를 육성하다! 2011년 설립된 인제대학교 약학과는 첨단 연구 및 교육기자재와 시설을 구축하고 최고 수준의 교수진 확보를 통해 비교적 짧은 기간에 지역의 핵심 대학으로 발전했다. 현재 300여 명의 약사를 배출하는 등 교육성과를 이뤘다. 의약품의 연구 및 생산, 임상약학, 사회약학 등 다양한 전문영역에서 우수한 전문직능을 수행하며 공동체 의식 및 건강한 직업윤리를 바탕으로 전문성과 국제경쟁력을 갖춘 약학전문가를 육성한다.

🔗 학년별 주요 교육과정

1학년 약학기초생물학 | 약학기초화학

2학년 약품생화학 | 물리약학

3학년 약물학 | 생약학

4학년 약제학 | 의약화학

5학년 약물치료학 | 의약품제조관리학

6학년 지역약국, 의료기관약국, 제약산업 및 약무행정 필수실무실습

👤 졸업 후 진로

병원약사, 지역약국약사, 제약회사, 식약처 등 약무행정

📄 면허증

약사 면허증



학교(부) 전공 상담안내

김택중 교수 051-890-6324 / cenobite@inje.ac.kr



학교(부) 전공 상담안내

김만수 교수 055-320-3887 / mansu-kim@inje.ac.kr

간호학과

교직 간호인증

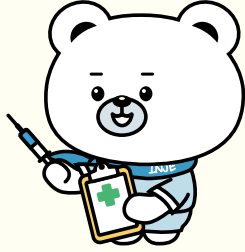

☎ 051-890-6826

간호학과는 '글로벌 시대를 선도하는 실무 중심의 좋은 간호사 양성'이라는 미션 하에 전문적 간호 지식과 치료적 돌봄 기술을 갖춘 간호사를 양성한다. 우리 학과는 성과 기반 교육과정을 바탕으로 백중양의료원 산하 백병원과의 협력을 통해 학생들에게 최상의 실습 환경을 제공하며, 높은 취업률을 자랑하고 있다.

🔧 학년별 주요 교육과정

- 1학년** 간호와 전문직 | 인간성장발달 | 인체구조와 기능
- 2학년** 기본간호학 | 건강사정 | 병리학/약리학
- 3학년** 성인/아동/여성건강/정신/지역사회/간호관리학 | 성인/아동/여성건강 실습 | 간호연구
- 4학년** 정신/지역사회/간호관리학실습 | 통합실습 | 시뮬레이션

👤 졸업 후 진로

- 임상간호 분야** 임상간호사, 전문간호사, 조산사 등
- 보건의료 분야** 보건직 공무원, 간호직 공무원, 보건교사 등
- 교육 및 연구 분야** 대학교수, 강사, 연구원 등
- 기타** 간호장교, 보험심사간호사 등

📄 자격증/면허증

- 자격증** BLS 자격증, 보건교사 2급(교직 이수자)
- 면허증** 간호사 면허증



학과(부) 전공 상담안내
박지영 교수 051-890-6079 / PJY1113@inje.ac.kr



물리치료학과



☎ 055-320-3678

전문적, 국제적인 물리치료사 양성을 목표로 질병 및 외상에 의한 신체 손상이 있는 환자를 대상으로 물리적 치료 매개체를 활용해 운동역학적, 신경생리학적 기전을 활용함으로써 신체적, 심리적 질병 극복과 재활을 극대화하기 위한 전문가를 양성한다.

🔧 학년별 주요 교육과정

- 1학년** 메디컬 용어 | 물리치료학개론 및 윤리 | 인체해부학
- 2학년** 신경생리학 | 기능해부학 및 실습 | 임상운동학
- 3학년** 신경계 평가 및 실습 | 검진과 평가 및 실습 | 아동물리치료학 및 실습
- 4학년** 물리치료 임상실습 | 통합물리치료학 | 스포츠물리치료학 및 실습

👤 졸업 후 진로

- 의료기관 분야** 종합병원, 재활전문병원, 한방병원, 요양병원, 보건소 등
- 재활의료 관련 분야** 장애인복지관, 종합사회복지관, 노인복지관, 재활원, 치매센터 등
- 스포츠 관련 분야** 프로 및 아마 스포츠 구단 트레이너, 운동처방실, 각종 스포츠 연구소 등
- 산업보건 분야** 산업체 건강관리, 산업재해 전문병원 등

📄 자격증/면허증

- 자격증** 운동발달재활사
- 면허증** 물리치료사, 보조공학사



학과(부) 전공 상담안내
유원규 교수 055-320-3994 / won7y@inje.ac.kr



반려동물보건학과

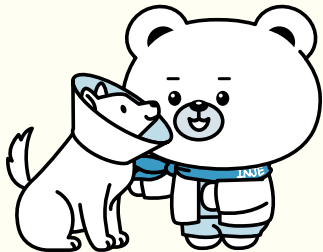

🏠 055-320-4080

인제대학교 반려동물보건학과는 2022년 국가자격인 동물보건사 제도 신설에 발맞추어 2023년 신설된 경남 유일의 반려동물보건학과이다. 본 학과는 동물병원에서 근무할 동물보건사를 양성하는 것 이외에도, 전반적인 반려동물 분야(훈련, 펫푸드, 창업, 동물복지 등)의 전문가를 양성하는 것을 목표로 하고 있다.

🔧 학년별 주요 교육과정

1학년 반려동물학 | 동물공중보건학 | 반려동물 세미나

2학년 동물보건행동학 및 실습 | 의약품관리학 및 실습 | 동물해부생리학 및 실습

3학년 동물보건임상학 및 실습 | 동물보건외과학 및 실습 | 동물보건내과학 및 실습

4학년 동물재활 및 물리치료 | 동물보건복지 및 법규 | 노령동물관리 및 장례행정

👤 졸업 후 진로

동물보건 분야 동물병원, 동물메디컬센터

동물실험/바이오 및 펫푸드 분야 동물실험·사료·의약품·바이오 관련 연구센터

동물훈련 및 관리 분야 반려동물훈련사, 펫푸드 전문가, 매개치료 전문가

📄 자격증

동물보건사(농림축산식품부 국가자격), 실험동물기술사(실험동물기술원), 반려견훈련사, 펫푸드지도사, 동물매개심리사(한국애견협회) 등



학과(부) 전공 상담안내

천정환 교수 055-320-4081 / jwchon@inje.ac.kr

방사선학과 신설

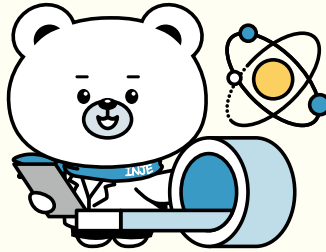

🏠 055-320-3219

인제대학교 방사선학과는 방사선의학 및 방사선과학에 관한 지식과 기술을 교육하고 연구하는 학과이다. 다양한 영역에서 활용되는 방사선 분야를 선도할 창의적이고 진취적인 글로벌 인재 양성을 목표로 한다.

🔧 학년별 주요 교육과정

1학년 의학영어 | 인체해부학 | 방사선과학개론

2학년 기초의학 | 의료영상정보학 | 방사선관리학

3학년 방사선치료학 | 영상기기학 | 핵의학기술학

4학년 영상해부학 | 공중보건학 | 의료관계법규

👤 졸업 후 진로

의료시설 대학병원, 종합병원, 국공립병원, 종합검진센터, 암진단센터, 응급의료센터

산업체 방사선의료장비, PACS, 비파괴 검사, 항공산업분야, 방사선 안전 관리·품질관리 관련 업체

연구소 의학연구소, 원자력의학원, 국립암센터, 원자력연구원, 한국원자력환경복원연구원

공기업 및 공공기관 보건복지부, 국민건강보험공단, 보건소, 한국수력원자력, 한국원자력연료

📄 자격증/면허증

자격증 전문방사선사, 비파괴검사기사, 원자력기사

면허증 방사선사, 방사성동위원소취급자일반면허(RI), 방사선취급감독자면허(SRI), 핵물질취급자면허(RM)



학과(부) 전공 상담안내

민병인 교수 055-320-3911 / rimbi@inje.ac.kr

임상병리학과



🏠 055-320-3480

인제대학교 임상병리학과는 인간 생명현상의 이해를 바탕으로 질병의 진단과 검사, 치료 기술을 연구 개발하고 있다. 100세 장수 시대를 맞이하여 임상병리사, 의과학자, 진단검사 및 임상병리학 분야 전문가, 의생명공학 전문가, 바이오헬스 분야 전문가 및 헬스케어 분야 전문가를 양성하는 데에 목표를 두고 있다.

🔧 학년별 주요 교육과정

- 1학년** 임상병리기초실험세 | 생화학 | 일반미생물학
- 2학년** 조직학 | 임상화학 | 혈액학 | 병원미생물학
- 3학년** 임상생리학 및 실험세 | 진단세포학 | 진단혈액학 및 실험 | 수혈의학 및 실험 | 조직검사학
- 4학년** 임상미생물학실습 | 임상생리학실습 | 임상혈액학실습 | 임상화학실습 | 조직병리학실습

👤 졸업 후 진로

- 의료기관 및 관련 분야** 대학병원 및 국공사립 종합병원, 병의원
- 교육 및 연구 분야** 교수직, 기초과학 및 응용과학 관련 연구소
- 공무원 관련 분야** 보건환경연구원, 식품의약품안전처, 국립과학수사연구원
- 의생명과학 관련 분야** 제약회사, 의료기기 회사, 실험동물회사 등

📄 자격증/면허증

- 자격증** 미국임상병리사, 방사선동위원소 취급자, 위생사, 실험동물기사
- 면허증** 임상병리사 국가면허, 국제세포병리사, 미국뇌파기술 면허



학과(부) 전공 상담안내
 임정연 교수 055-320-3482 / limjy@inje.ac.kr



작업치료학과

WFOT

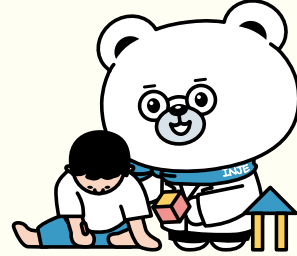

🏠 055-320-3683

작업치료사는 발달을 포함하여, 신체장애, 인지손상, 정신사회적, 감각적으로 어려움이 있는 사람에게 의미 있는 치료적 활동인 작업을 통해 기능을 증진시켜 스스로 일상생활을 수행하고 능동적인 사회적 활동에 참여할 수 있게 치료·교육하는 보건의료 전문가이다.

🔧 학년별 주요 교육과정

- 1학년** 작업치료학개론 | 해부학 및 실습 | 심리학개론
- 2학년** 신경해부생리학 및 실습 | 일상생활활동 | 아동검사 및 평가
- 3학년** 발달장애작업치료학 | 보조공학 및 실습 | 정신사회작업치료학
- 4학년** 근골격계작업치료임상실습 | 노인작업치료학 | 지역사회작업치료 임상실습

👤 졸업 후 진로

- 의료기관 분야** 대학병원, 종합병원, 재활전문병원, 요양병원 등
- 재활의료 관련 분야** 장애인복지관, 종합사회복지관, 노인복지관, 재활원, 치매센터, 장기요양시설, 사설재가방문요양센터 등
- 아동 청소년 분야** 아동발달센터, 특수체육센터, 교육청특수교육지원센터, 특수학교, 장애전담 어린이집 등
- 교육 분야** 대학 및 연구기관
- 공기업 및 공공기관** 보건직 공무원, 건강보험관리공단, 보건소 등

📄 자격증/면허증

- 자격증** 감각발달재활서비스(보건복지부)
- 면허증** 작업치료사(보건복지부), 보조공학사(보건복지부)



학과(부) 전공 상담안내
 장문영 교수 055-320-3685 / myot@inje.ac.kr



★ 보건안전공학과



🏠 055-320-3304

생명존중의 기본이념을 바탕으로 지역사회와 산업현장에서 발생하는 직업병과 각종 재해에 대해 합리적인 방법으로 접근, 문제 해결 및 예방 대책을 수립할 수 있도록 보건·안전·환경에 대한 전문지식을 습득하여 급변하는 사회에 대처할 수 있는 능력을 배양하는 학과이다.

⚙️ 학년별 주요 교육과정

- 1학년 산업안전보건 | 산업위생관리 | 환경보건학
- 2학년 기계안전공학 | 산업환기이론 | 화학물질안전
- 3학년 공정안전 | 작업환경측정 및 평가 | 산업방재학
- 4학년 산업안전보건관계법규 | 근골격계질환 및 평가 | 안전보건경영

👤 졸업 후 진로

- 기업체 대기업 안전·보건관리자, 조선 및 건설업체 안전·보건관리자, 제조업체 안전·보건관리자, 서비스업 안전·보건관리자, 외국계 기업 안전·보건관리자
- 병원 및 연구소 병원 내 산업의학과, 건강검진센터, 산업보건센터, 의학 및 환경연구소 연구원
- 공기업 및 공공기관 한국산업안전보건공단
- 기타 교수 및 직원

📄 자격증

- 분야별 자격증 안전관리자: 산업안전기사, 대기환경기사, 소방설비기사(기계, 전기) / 보건관리자: 산업위생기사, 인간공학기사, 소방기술사
- 연계 전공 관련 자격증 소방안전교육사, 소방설비기사(기계, 안전), 소방시설관리사, 소방기술사



학과(부) 전공 상담안내

김태구 교수 055-320-3539 / tgkim@inje.ac.kr

★ 스포츠헬스케어학과

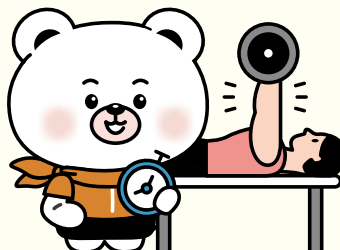

🏠 055-320-3170

인제대학교 스포츠헬스케어학과(Sports Healthcare)는 스포츠와 헬스케어의 개념을 접목시킨 전문화된 학과다. 4차 산업혁명 시대에 핵심 키워드가 된 개인화(Personal) 개념과 생애주기별 성장, 건강증진, 질병의 예방과 관리를 포괄하는 전문적인 운동처방과 헬스케어 전문 인력 양성을 목표로 스포츠 산업의 고부가가치 창출을 위한 전문성을 갖추고 현장에서 적용 가능한 스포츠 과학 전문가를 양성하고 있다.

⚙️ 학년별 주요 교육과정

- 1학년 스포츠 심리학 | 트레이닝론
- 2학년 스포츠 사회학 | 운동 생리학
- 3학년 스포츠 의학 | 스포츠개발 산업론
- 4학년 스포츠 마케팅 | 운동 기능학

👤 졸업 후 진로

- 스포츠산업 마케팅 분야 스포츠경영관리사, 프로구단 기획/홍보, 스포츠마케팅 관련 매니저
- 보건의료 분야 스포츠의학센터, 건강증진센터, 보건소, 운동처방사
- 운동 관련 분야 운동지도사, 경기지도사, 각종 체육단체 행정관리 등
- e교직 관련 분야 연구원, 대학교수, 스포츠강사

📄 자격증

- 생활스포츠지도자1·2급, 노인스포츠지도자, 유소년스포츠지도자, 전문스포츠지도자1·2급, 건강운동관리사, 스포츠경영관리사



학과(부) 전공 상담안내

정수호 교수 055-320-3167 / jungsh@inje.ac.kr

★ 식품영양식품공학부

교직

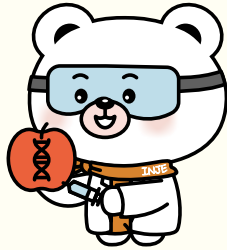

🏠 055-320-3233

인제대학교 식품영양·식품공학부는 급변하는 사회적 수요에 따라 식품을 안전하고 건강하게 제공하기 위한 전문인력을 양성하며 식품영양과 공학의 융합적 교육을 통해 미래 영양·식품산업의 수요에 대응한다.

🔧 학년별 주요 교육과정

- 1학년 식품재료학 | 밀키트 실습 | pre캡스톤디자인
- 2학년 식품미생물학실험 | 식품분석 실험 | 조리원리 및 실습
- 3학년 고급영양학 | 식품제조실습 | 식품화학
- 4학년 영양사현장실습 | 글로벌인증개론 | HACCP

👤 졸업 후 진로

- 영양사 및 관련 분야** 영양교사, 영양사(임상, 단체급식 등), 임상영양사(종합병원 등), 푸드코디네이터
- 식품 제조 및 유통 분야** 식품제조기업(제품개발, 식품안전, HACCP 등), 외식기업(메뉴개발, 프랜차이즈 운영 등), 펫푸드 기업(제품개발 및 품질관리 등)
- 대학원 진학** 산업체 기능성 식품소재 연구원, 연구직 공무원(식약처, 농진청, 보건환경연구원, 위생직, 군무원), 대학 교수 등
- 식품 유통 분야** 식품유통 및 대형마트 상품기획 개발자(MD), 신선 및 냉장 식품 품질관리, 등급 판정원(축산 및 수산물 등)

📄 자격증/면허증

- 자격증** 영양교사 2급(교직 이수자), 식품안전기사, 식품산업기사, 바이오화학제품제조기사, 화학분석기사, 농수산물품질관리기사, 유통관리사, 물류관리사
- 면허증** 영양사, 임상영양사, 위생사



학과(부) 전공 상담안내
이상현 교수 055-320-3238 / yh1072@inje.ac.kr

★ 응급구조학과



🏠 055-320-4085

응급구조학과는 응급구조에 대한 전문적인 의료지식과 실습기반 수업 운영을 통한 응급구조기술을 습득할 수 있는 학과이다. 풍부한 대학병원 인프라를 통해 다양한 임상실습 및 응급구조 실무 교육을 실시하며, 전공교육과 실습교육을 바탕으로 다양한 상황에서 양질의 의료서비스를 제공할 수 있는 현장맞춤형 응급구조사를 양성한다.

🔧 학년별 주요 교육과정

- 1학년 응급구조학 | 기초인명소생술 | 환자구조와 이송 | 소방실무기초
- 2학년 재난실무 | 응급 현장활동의 이해 | 응급환자 평가 및 실습
- 3학년 전문외상응급 처치학 | 전문심장 소생학 | 전문내과 처치학
- 4학년 소방관계법규 | 재난관리학 | 응급진료보조학

👤 졸업 후 진로

- 보건의료 분야** 대학병원, 종합병원, 국립의료원 등의 응급의료센터 및 응급실
- 소방 관련 분야** 소방서, 소방청, 소방본부, 소방학교, 119안전센터, 119구조구급센터, 해양경찰청 등
- 산업체 분야** 기업응급구조사, 방사선응급구조사, 재난응급구조사 등

📄 자격증

- 1급 응급구조사, BLS provider, KALS provider, ACLS provider, PHTLS, 전문응급처치강사, 소방안전관리자, 스킨스쿠버 수상인명구조요원, 소방시설관리사, 소방설비기사, 위험물 산업기사, 소방감리자



학과(부) 전공 상담안내
박경진 교수 055-320-4086 / pkj1407@inje.ac.kr

★ 의공학과 변경

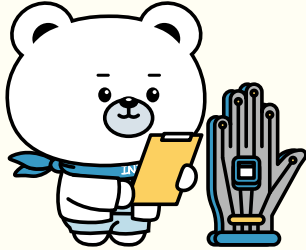

🏠 055-320-3291

의학과 공학을 접목시킨 인제대학교 의공학과는 30년 이상의 역사와 전통을 자랑하는 학과이다. 인공지능, 의료기기 등 미래사회의 보건 산업 핵심 기술을 이끌어 나갈 학과로서, 고부가가치 의료산업을 선도하는 기술을 배워 국민 보건 복지 및 삶의 질 향상에 직접적으로 기여할 수 있다. 또한, 의용전자, 의용재료 및 역학 등 다양한 세부전공 및 실험실습을 통해 사람과 의료기기에 대한 폭넓은 이해를 바탕으로 전공 및 실무 능력이 뛰어난 의공학 전문인을 배출하고 있다.

🔧 학년별 주요 교육과정

- 1학년 인체생리학 | 의공학학 | 의학물리
- 2학년 전자회로 | 인간공학 | 생체신호 및 시스템
- 3학년 방사선학 | 심혈관 및 연조직학개론 | 의용재료실험
- 4학년 의료영상학 | 임상 의공학실험 | 생체역학 실험

👤 졸업 후 진로

의료기기 산업체 전자의료기기 개발기술자, 헬스케어 관련 기기 개발 및 창업자, 신개념 의료기기 디자이너, 의료기기 엔지니어 등
관공서 및 국가기관 식약처, 식품의약품안전처, 국공립 보건위생연구원, 보건복지가족부, 국민건강보험공단, 국민연금관리공단 등
연구기관 의학연구원, 전자공학연구원, 첨단의료기기센터, 한국건설생활환경시험연구원, 한국의료기기안전정보원 등
의공학 전문인 의공기사, 의학물리사, 기술지원 전문가, 품질인증심사 전문가, 의료기기 표준 규격 전문가, 의료기기 규제 전문가 등

📄 자격증/면허증

자격증 의공기사, 의공 산업기사, 전기기사, RA(의료기기규제과학 전문가), 치과기공사, 의자·보조기기사
면허증 RE(방사성동위원소취급자 일반면허), SRI(방사선취급감독자 면허)



학과(부) 전공 상담안내

윤창한 교수 055-320-3301 / yoonch80@gmail.com

★ 의료IT학과

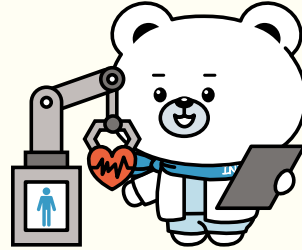

🏠 055-320-4128

인제대학교 의료IT학과는 첨단 ICT 기술과 전통적인 의료서비스가 융합된 미래형 디지털 의료 신산업의 사회수요를 반영한 교육부의 전폭적인 지원으로 2017년에 설립되었다. 빅데이터, 인공지능, 사물인터넷, 클라우드 컴퓨팅 등 디지털 기술을 의료 및 헬스케어 분야에 융합하여 창의적인 인재 양성을 위한 체계적인 전공 교육을 하고 있다.

🔧 학년별 주요 교육과정

- 1학년 뇌과학과 정신건강 | 컴퓨터사이언스 | 인공지능 기초
- 2학년 자바프로그래밍 | 바이오메카트로닉스 | 헬스케어통계분석
- 3학년 의료보건빅데이터분석 | 유전공학 | 의료영상데이터분석
- 4학년 기계학습 | 생체신호분석고급 | 헬스케어IT산업과 IP 진로탐색

👤 졸업 후 진로

의료·헬스케어 분야 웨어러블 디바이스 전문가, 헬스케어 플랫폼 개발자, 의료시스템개발자, 제약회사, 대학병원 등
IT 분야 SW개발자, 응용/앱프로그래머 등
의료정보기술 분야 의료데이터 전문가, 빅데이터 분석가, 데이터베이스 개발 및 관리 등
대학원 진학 국내 외 대학원 진학

📄 자격증

클라우드 관련 자격증(AWS, MS, Google 등), 국가 공인 데이터 자격증(ADP, SQL, DAP 등), IT 관련 자격증(정보통신, 컴퓨터 활용 등), 임상 시험 관련 자격증(의료기기IRA, DM 등)



학과(부) 전공 상담안내

허경혜 교수 055-320-3842 / igehuh@inje.ac.kr

★ 의생명공학과



🏠 055-320-3261

인제대학교 의생명공학과는 최근 부흥기에 접어든 바이오산업 현장에서 요구되는 인재를 양성하기 위하여 의생명과학의 기본 교육과정과 의생명공학의 현장실무 교육과정을 융합한 혁신적이며 미래지향적인 교육과정을 갖추고 있다.

🔧 학년별 주요 교육과정

- 1학년 생명과학 | 의생명공학 입문 | 생명공학기초실험
- 2학년 의생명공학실험 | 바이오 기기 | 분자생물학
- 3학년 유전공학 및 실험 | 면역학 | 신경생물학
- 4학년 유전자 조작 및 실험 | 바이오 의약품 품질관리 | 바이오제품 디자인

👤 졸업 후 진로

생명공학연구 분야 생명공학자, 신약개발연구원, 생명과학연구원, 이공학계열 교수
바이오산업분야 개발 및 마케팅·품질관리 분야 제약회사 품질관리 및 마케팅, 식품융합엔지니어, 의료일러스트레이터, 바이오의약품연구원, 바이오에너지연구원, 바이오물류전문가, 농수산 분야 기술자
바이오의약품 및 바이오소재 응용 분야 의료기기개발전문가, 바이오의약품개발전문가, 유전상담사, 생체인식전문가, 유전자분석기사

📖 자격증

생물분류기사, 생명공학기사, 바이오화학제품제조산업기사, 농수산물 품질관리사, 품질관리산업기사, 품질경영기사, 화학분석기사, 실험동물 기술원자격증



학과(부) 전공 상담안내

윤상익 교수 055-320-3268 / sangukyun1017@inje.ac.kr

★ 제약공학과

IPP

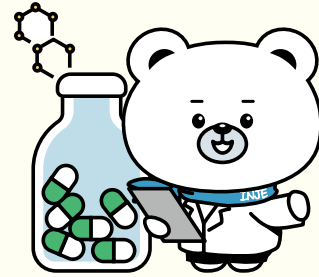

🏠 055-320-3394

제약산업은 경제성장, 건강에 대한 관심 증가, 고령화 추세로 인해 차세대 국가성장 동력산업으로 각광받고 있다. 제약공학과는 제약산업의 생산공정 및 품질관리, 연구개발, 임상연구 등 전문 분야의 심화전공 및 실무교육을 통하여 제약산업에 기여할 수 있는 전문인력을 양성하는 것을 목표로 하고 있다.

🔧 학년별 주요 교육과정

- 1학년 일반화학 I, II | 일반생물학 I, II | 제약공학개론
- 2학년 유기화학 | 의약품분석학 I, II | 병원미생물학
- 3학년 제제학 I, II | GMP | 약전 및 의약품 품질과학
- 4학년 약물동태학 | 밸리데이션 | 임상시험 모니터링

👤 졸업 후 진로

의약품 생산/공정/영업/마케팅 분야 유한화학, 한미정밀화학, 바이넥스 등 원료의약품 및 제약회사
의약품 품질관리/품질보증 분야 종근당, 한미약품, 중외제약, 제일약품, 한국유나이티드제약 등 제약회사
임상시험 모니터링 씨엔알리서치, 드림씨아이에스, 서울씨알오 등 CRO 기관
의약품, 향장, 건식 연구원 제약회사 및 공공기관 연구원

📖 자격증

화학분석기사, 위험물산업기사, 바이오화학제품제조기사 등



학과(부) 전공 상담안내

강동진 교수 055-320-4037 / djkgang@inje.ac.kr

유아교육과

사범

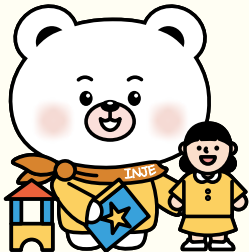

☎ 055-320-3226

자라나는 새싹과 눈부신 미래를 만드세요! 유아교육과는 교사로서 필요한 인성을 함양하고 실용적인 전문 지식과 기술을 익힘으로써 미래사회를 이끌어갈 창의적, 융합적인 유아교육 전문가를 양성한다. 국가자격증인 유치원 정교사 2급 및 보육교사 2급 자격증 취득에 적합한 교육과정을 체계적으로 운영하고 있다. 또한 특수교육과에서 교과목 추가 이수를 통해 장애영유아를 위한 보육교사 자격취득 및 특수전공으로 유아특수교사 자격증 취득도 가능하다.

🔧 학년별 주요 교육과정

- 1학년 놀이지도 | 현장참관 | 영유아발달
- 2학년 아동관찰 및 행동연구 | 유아언어교육 | 유아디지털교육
- 3학년 유아교육과정 | 부모교육 | 유아예술교육프로그램 개발 및 평가
- 4학년 영유아교수방법론 | 학교현장실습(유치원) | 캡스톤디자인

👤 졸업 후 진로

- 유아교육 및 보육 분야** 공·사립유치원 교사, 국공립-직장어린이집 교사, 대학교수
- 통합교육 분야** 장애영유아를 위한 보육교사, 유아특수교사
- 아동 상담 및 치료 분야** 아동상담사, 부모교육 전문가
- 공공기관 분야** 보육컨설턴트, 보육전문요원, 연구원, 장학사

📄 자격증

유치원 정교사 2급, 보육교사 2급, 장애영유아를 위한 보육교사 등

특수교육과

사범



☎ 055-320-3773

함께 살아가는 아름다운 세상, 인제대에서 시작하다! 특수교육과는 장애가 있거나 발달에 어려움을 겪는 학생을 가르치는 특수교육교사와 특수교육전문가를 양성하는 학과다. 학생의 선택에 따라 유아특수, 초등특수, 중등특수 등의 교사자격증 취득이 가능하다. 이론 강의와 함께 현장 중심의 교육을 강조해 재학생들에게 충분한 현장교육과 실습의 경험을 제공하고 있다.

🔧 학년별 주요 교육과정

- 1학년 특수교육학개론 | 특수교사로 성장하기 | 수어
- 2학년 학습장애학생교육 | 특수교육대상학생진단 및 평가 | 시각장애학생교육
- 3학년 응용행동분석개론 | 의사소통장애학생교육 | 현장관찰 및 실습
- 4학년 자폐성장장애학생교육 | 초등특수교육세미나 | 학교현장실습

👤 졸업 후 진로

- 교직 분야** 유아특수교사, 초등특수교사, 중등특수교사(공·사립학교 임용)
- 특수교육 관련 분야** 전공 관련 기관(특수교육기관 취업, 창업 등)

📄 자격증

특수학교(유치원·초등·중등) 정교사 2급



학교(부) 전공 상담안내

안혜정 교수 055-320-3227 / ahnhj@inje.ac.kr



학교(부) 전공 상담안내

표윤희 교수 055-320-3908 / yhpyo@inje.ac.kr

★ 경찰행정학과



🏠 055-320-3142

경찰·행정학과는 경찰학 트랙, 행정학 트랙을 동시에 이수할 수 있어 경찰공무원, 일반 행정직 공무원, 공공기관(국가공기업, 지방공기업), 은행, 대기업 등의 취업에 유리한 교과목을 개설하고 있는 한편, 최고의 편의시설을 갖춘 인제대학교 고시원(정산재)에서 숙식해결 및 공무원 시험과목 온라인 강의를 제공하고 있다.

🔧 학년별 주요 교육과정

- 1학년 경찰학개론 | 범죄학개론 | 행정학개론
- 2학년 형법총론 | 경찰수사론 | 경찰기획론
- 3학년 범죄예방론 | 형법각론 | 재무행정론
- 4학년 민간경비론 | 형사소송법 | 국가정보론

👤 졸업 후 진로

- 경찰공무원 일반 경찰, 해양경찰 등
- 검찰직 공무원 검찰 수사직, 검찰 관리직 등
- 행정공무원 일반 행정직, 교육행정직, 보건직 공무원 등
- 공공기관 국가공기업, 지방공기업 등

📄 자격증

경찰학(경비지도사, 경호지도사, 청소년상담사 등)



학과(부) 전공 상담안내

정진우 교수 055-320-3144 / jw0611@inje.ac.kr



★ 법학과



🏠 055-320-3127

법은 우리 사회의 기초를 이룬다. 법학과는 법을 공부하는 곳으로 민법, 형법, 행정법과 같이 공무원이나 공기업 시험에 필수적인 과목뿐만 아니라 헌법, 노동법, 법철학 같이 우리가 살아가는 데 필요한 생생한 법학을 공부한다.

⚙️ 학년별 주요 교육과정

- 1학년 법학의 기초 | 법률 한자 입문 | 헌법 입문
- 2학년 계약법과 형평 | 형법 총론 | 행정법
- 3학년 채권담보법 | 노동과 법 | 민사소송법
- 4학년 행정법 사례연습 | 헌법 판례연습 | 노동 판례연습

👤 졸업 후 진로

- 국가공무원 교육부, 행정자치부, 기획재정부, 고용노동부, 보건복지부 등
- 지방공무원 경상남도청, 부산시청, 김해시청 등
- 경찰공무원
- 기업 법무과

📄 자격증

공인중개사, 주택관리사, 공인노무사, 법무사, 행정사, 사회복지사 등



학과(부) 전공 상담안내

박지현 교수 055-320-3127 / ppark@inje.ac.kr



★ 보건행정학과

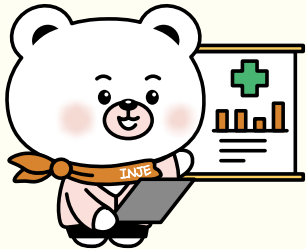

🏠 055-320-3283

보건행정학과는 21세기 보건복지에 대한 요구가 증가함에 따라 그 수요가 늘어나고 있다. '국민의 건강 유지와 증진'이라는 목적을 효과적으로 달성할 수 있도록 보건의료정책, 행정 이론과 기법 등을 교육하고 연구하고 있다.

🔧 학년별 주요 교육과정

- 1학년 보건의료정보관리학 | 공중보건학 | 보건행정학
- 2학년 의무기록관리학 | 해부생리학 | 병원통계
- 3학년 적정진료보장 | 의료보험실무 | 원무시스템행정론
- 4학년 압등록 | 의료관계법규 | 의무기록전자

👤 졸업후 진로

병원행정 관리자 병원 원무과, 총무과, 기획과, 심사과, 요양병원 행정직, 심사직, 보건의료정보관리실 등
보건직 공무원 및 공공보건기관 전문가 보건복지부-국립보건원, 질병관리본부, 국민건강보험공단, 국민건강보험공단, 국민건강보험심사평가원, 대한병원협회, 한국보건산업진흥원 등
의료정보서비스 전문가 보건의료정보실, 보험회사, 손해보험협회, 대한의무기록협회, 병원 기획과-전산실 등

📄 자격증

위생사, 병원행정사, 의료보험사, 정보처리기사, 보험심사평가사, 손해사정사



학교(부) 전공 상담안내

강성홍 교수 055-320-3287 / hcmkang@inje.ac.kr

★ 사회복지학과



🏠 055-320-3515

인제대학교 사회복지학과는 인간 사랑의 가치관과 사회복지의 전문지식을 갖추고, 보편적 인권의 신장과 지역사회의 복지증진에 기여할 수 있는 사회복지사의 양성을 목표로 한다.

🔧 학년별 주요 교육과정

- 1학년 사회복지개론 | 인간행동과 사회환경
- 2학년 사회복지실천론 | 사회복지조사론 | 사회복지정책론 | 사회복지실천기술론
- 3학년 지역사회복지론 | 사회복지행정론 | 사례관리론 | 사회복지현장실습
- 4학년 사회복지법제와 실천 | 사회복지현장실습

👤 졸업후 진로

시군-구청 및 읍-면-동사무소(7·8·9급 사회복지 전담공무원), 사회복지이용시설(지역사회복지관, 대상별 전문복지관, 노인주간보호센터, 가족센터 등), 사회복지생활시설(영유아보육시설, 양로시설 및 노인요양시설 등), 장애인복지기관(장애인주간보호센터, 장애인재활시설, 발달장애인지원센터, 장애인개발원 등), 병원(의료사회복지사, 정신건강사회복지사), 정신재활시설(정신건강복지센터, 자살예방센터, 중독관리통합지원센터, 그룹홈 등), 여성복지시설(성폭력상담소, 모자원, 쉼터 등), 아동청소년복지시설(청소년문화의집, 청소년수련원, 지역아동센터 등), 학교(학교사회복지사) 외

📄 자격증

사회복지사, 의료복지사, 정신건강사회복지사, 청소년지도사, 레크리에이션지도사 등



학교(부) 전공 상담안내

김희년 교수 055-320-3660 / hnkim@inje.ac.kr
 박정란 교수 055-320-3728 / jrpark@inje.ac.kr
 황세인 교수 055-320-3730 / Hwangsein@inje.ac.kr

★ 상담심리치료학과

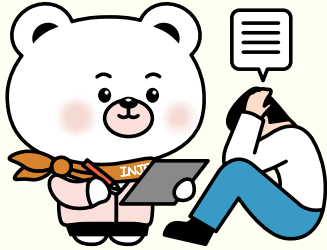

🏠 055-320-4023

상담심리치료학은 인간의 심리, 정서 및 행동에 대한 경험 과학적 분석을 토대로 개인의 행복을 실제적으로 조력하는 것을 목표로 하는 상담학 분야이다. 인제대학교 상담심리치료학과는 특화된 교육 프로그램과 맞춤형 진로설계를 통해 역량을 갖춘 인재 육성을 목표로 하고 있다.

🔧 학년별 주요 교육과정

- 1학년 상담이론과 실제 | 체험적상담 입문 | 발달심리학
- 2학년 심리검사 및 실습 | 상담기법과 실습 | 성격심리학
- 3학년 집단상담이론과 실제 | 상담윤리와 법정책 | 통합상담모형 실습
- 4학년 상담수퍼비전 및 실습 | 상담심리치료 기관실습 | 캡스톤디자인

👤 졸업 후 진로

대학원 진학 일반대학원 상담·심리치료, 교육대학원 상담심리, 특수대학원 상담범죄심리

상담 및 교육기관 청소년꿈드림센터, 청소년상담복지센터, Wee센터, 대학상담센터, 대학교수학습지원센터

임상심리 및 복지시설 사회복지관, 건강지원센터, 정신건강복지센터, 발달아동센터, NGO

기업체, 인재개발 분야 외 일반기업 인사·홍보·교육·마케팅 분야, 공무원, 대학 행정직

📄 자격증

청소년상담사 3급, 임상심리사 2급, 직업상담사 2급·1급, 상담심리지도사 1급, 전문상담사 2급



학과(부) 전공 상담안내
신서원 교수 055-320-4022 / swshin@inje.ac.kr

★ 경영학과

IPP GTEP

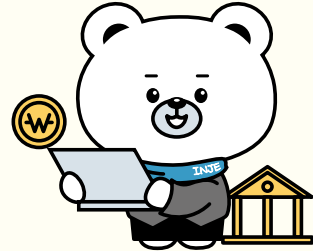

🏠 055-320-3110

인제대학교 경영학과는 4차 산업혁명 시대를 개척할 수 있는 우수한 인재양성을 위해 다양한 프로그램을 갖추고 있다. 학년별로 체계적으로 설계된 교과목들로 비즈니스 지식, 논리적·비판적 사고, 문제창조 및 해결력, 이해 관계자와의 의사소통능력, 협업능력 등 글로벌 비즈니스에 꼭 필요한 전공능력을 습득할 수 있다.

🔧 학년별 주요 교육과정

- 1학년 경영학원론 | 창업경영시뮬레이션 | 회계원리
- 2학년 마케팅 | 재무관리 | 조직행동론
- 3학년 생산운영관리 | 인적자원관리 | 경영전략
- 4학년 투자론 | 국제경영론 | 기술경영론

👤 졸업 후 진로

일반 기업 및 공기업 분야 대기업, 중소기업, 벤처기업, 정부산하 기관

회계·세무 및 금융 분야 회계법인, 세무법인, 은행, 증권사, 벤처캐피탈, 정부산하 금융연구소

헬스케어 분야 백병원 등 대학 및 종합병원, 제약회사, 의료기기 회사, 헬스케어 IT 회사

창업 분야 기술벤처기업, 카페/레스토랑, IT 서비스업

📄 자격증

세무사, 회계사, 자산관리사, 공인마케팅전문가, AFPK, 경영지도사, 병원 행정사, 병원 코디네이터, 국제의료관광 코디네이터(국가공인)



학과(부) 전공 상담안내
박소희 교수 055-320-3111 / spark0322@inje.ac.kr

자유전공학부

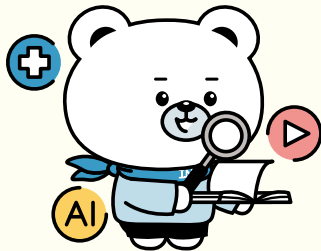

🏠 055-320-3441

자유전공학부에 입학한 1학년 동안 본 학부에 소속되어 인문사회과학 및 공학계열 전공의 주제를 탐구하고, 자신의 적성을 찾는 전공설계 프로그램에 참여한다. 2학년부터 본교 30여 개 전공 학부 및 학과 중에서 본인의 희망대로 자유롭게 주 전공학부·학과를 선택할 수 있다(일부 전공 제외). 특히 본교의 자랑인 인당글로벌리더스 전공을 복수전공으로 선택할 수 있다(10명 내외).

⚙️ 학년별 주요 교육과정

1학년 전공선택세미나 I / II / III / IV | 글로벌토픽세미나 | 로컬토픽세미나 | 진로탐색 I / II

2~4학년 선택 전공의 교육과정에 따름

👤 졸업 후 진로

학년 주전공 선택에 따른 자유로운 취업 및 진로 선택의 기회가 보장된다. 자유전공학부 소속 교수님뿐 아니라 전공설계 코디네이터 교수님이 1년 동안 진로 및 전공 선택 설계를 1:1로 상담 진행한다. 인제대학교 30여 개 주전공 이외에 인당글로벌리더스 융합전공을 부전공으로 선택하면 지역 인재전형 7급, 법학전문대학원, 공공 분야 인재, 국회, 정당 및 국회사무처, 사회조사분석사 등의 진로를 모색할 수 있다.

📄 자격증

2학년 주전공 선택에 따른 자기 전공 관련 자격증 취득이 가능하다. 이외에 인당글로벌리더스 융합전공을 부전공으로 선택할 시 행정사, 사회조사분석사, 정책분석평가사, 관세사, 법무사 등의 자격증 대비 학습을 할 수 있다.



학과(부) 전공상담안내

이상협 교수 055-320-3442 / ezr91@inje.ac.kr

★멀티미디어학과 변경

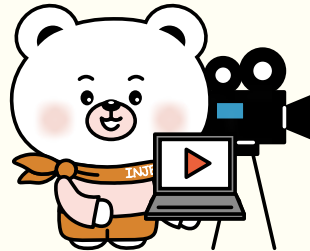

🏠 055-320-3490

멀티미디어학과는 최근 가장 각광받는 첨단 분야의 창의적인 전문가 양성을 위한 최고 수준의 현장 밀착형 교육을 진행하고 있다. 메타버스, 인공지능 등 새로운 기술 기반 환경에서의 콘텐츠전문가 수요가 급증하는 시대의 전문가를 육성한다. 시각정보디자인 및 디지털미디어콘텐츠 분야를 중심으로 재학생들은 특화된 전문 영역뿐만 아니라 멀티미디어 디자인 관련 융합적 능력을 배양할 수 있다.

⚙️ 학년별 주요 교육과정

1학년 컴퓨터 그래픽스 | 아이디어와 표현 | 캐릭터디자인

2학년 모바일앱 기획과 제작 | 타이포그래피 | 컬러와 미디어

3학년 사용자경험과 메타버스 | 브랜드디자인 | 디지털편집디자인

4학년 멀티미디어 스튜디오 | 포트폴리오 | 취업과 창업

👤 졸업 후 진로

모바일앱 개발 분야 스타트업, UX디자인, 인터페이스디자인, 앱·웹디자인, 멀티미디어콘텐츠디자인

그래픽디자인 분야 편집디자인, 브랜드디자인, 타이포그래피디자인, 폰트디자인, 광고디자인, 홍보

공공디자인 분야 서비스디자인, 색채 연구, 브랜드디자인, 홍보

헬스케어디자인 분야 브랜드디자인, 서비스디자인, 사이니지 디자인

📄 자격증

GTO(그래픽기술자격), GTQi(그래픽기술자격일러스트), GTQid(그래픽기술자격 인디디자인), ACA(Adobe Certified Associate), 웹디자인 기술사, 컬러리스트, 서비스·경험디자인 기사



학과(부) 전공상담안내

류안영 교수 055-320-3412 / ryou@inje.ac.kr

★ 문화콘텐츠학과



☎ 055-320-3500

문화콘텐츠학과는 방송·영화·공연·게임·지역문화 등 문화 산업 전 분야에서 활용될 문화콘텐츠를 기획하고 제작하는 인재들의 창의적인 놀이터이다. 문화콘텐츠는 인문학의 감성과 상상력을 원천으로 무형의 고부가가치를 창출하는 21세기의 새로운 성장 동력이다. 최고의 교수진과 멘토그룹, 관련 기관의 유기적 협력 속에서 이루어지는 융합교육을 통해 학생들의 문화역량을 기른다.

🔧 학년별 주요 교육과정

- 1학년 문화콘텐츠의 이해 | 디지털미디어 기초
- 2학년 문화콘텐츠와 스토리텔링 | 할리우드 시네마
- 3학년 신·영웅·인간 | 공연예술의 세계 | 영화산업론
- 4학년 문화플랫폼과 문화산업 | 세계문화유산 탐방

👤 졸업 후 진로

- 방송·연예·영화 분야** 프로듀서, 영상·공연·광고 기획자, 방송작가, 시나리오작가 등
- 콘텐츠 크리에이터 분야** 유튜버, 영상크리에이터 등
- 문화행정·경영 분야** 문화예술 관련 공공기관 공무원, 문화행정가, 문화콘텐츠 비즈니스, 프로덕션 등
- 언론 및 학술 분야** 기자, 언론사, 광고대행, 대학교수 등

📄 자격증

멀티미디어콘텐츠제작전문가(기사), 사진기능사(기능사), 컴퓨터그래픽스응용기능사(기능사), GTQ(포토샵)자격증 1급, ACP국제자격증, 디지털영상편집자격증, 애플 공인 프로자격증(Final Cut Pro X), 박물관·미술관 학예사(큐레이터) 및 준학예사 자격증



학과(부) 전공 상담안내

한용재 교수 055-320-3916 / engljay@inje.ac.kr
이은화 교수 055-320-3580 / ehwalee@inje.ac.kr

★ 미디어커뮤니케이션학과

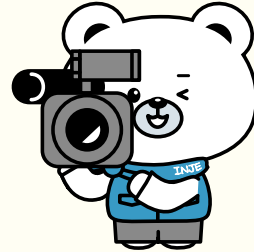

☎ 055-320-3526

인제대학교 미디어커뮤니케이션학과는 전문성과 경쟁력 그리고 인성과 윤리의식을 갖춘 미디어 커뮤니케이션 전문가 양성과 배출을 위해 최선의 노력을 다하고 있다. 또한 깊이 있는 지식과 탁월한 실무 능력을 갖춘 미래 전문가 양성을 위해 광고·홍보, 매체이론, 방송영상, 언론·저널리즘 등 다양한 세부 전공 분야의 이론 및 실무 교육을 시행하고 있다.

🔧 학년별 주요 교육과정

- 1학년 커뮤니케이션학원론 | 영화분석의 기초 | 설득커뮤니케이션이론
- 2학년 광고와 창의성 | 유튜브 콘텐츠 프로덕션 | 컴퓨터활용보도론
- 3학년 매체계획론 | 단편영화워크숍 | 매스컴통계방법론
- 4학년 영화읽기2 : 감독론 | 미디어시사평론 | 광고 트렌드와 미래

👤 졸업 후 진로

- 방송·영상·엔터테인먼트 분야** 방송감독(PD), 조연출자(AD), 무대감독(FD), 비디오자키, 아나운서, 리포터, 기상캐스터, 영화감독, 영화시나리오작가, 공연기획자, 미디어콘텐츠크리에이터 등
- 광고·홍보·마케팅 분야** 광고감독, 광고기획자, 카피라이터, 크리에이티브디렉터, 인쇄광고영업원, 방송광고영업원, 뉴미디어광고영업원, 홍보기획자 등
- 언론·정보·인쇄·출판 분야** 비디오팀리리스트, 아나운서, 리포터, 기상캐스터, 스포츠캐스터, 신문취재기자, 방송취재기자, 사진전문기자, 인터넷매체취재기자, 잡지취재기자, 편집전문기자 등

📄 자격증

KBS한국어능력시험, 언론정보사, 컴퓨터활용능력1·2급, GTQ그래픽기술자격, 컴퓨터그래픽응용기능사, 사회조사분석사, 멀티미디어콘텐츠제작전문가, MOS자격증



학과(부) 전공 상담안내

나낙균 교수 055-320-3422 / ngna@inje.ac.kr

★ 웹툰영상학과

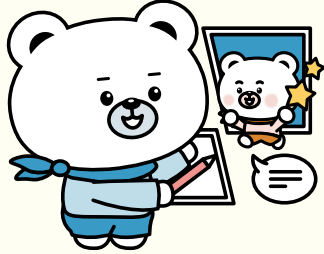

☎ 055-320-3329

웹툰은 문화 콘텐츠 가운데 가장 높은 성장률을 보이고 있으며 국내 기업들은 해외시장 진출의 규모를 확장하며 세계 1위 경쟁을 펼쳐가고 있다. 이제 세계적인 한류 흐름과 함께 콘텐츠가 미래인 시대에 웹툰과 영상은 글로벌 콘텐츠 시장을 선도해 나가며 많은 전문 인력을 필요로 한다. 인제대학교 웹툰영상학과는 김해라는 설화의 도시를 배경으로 특성화된 교과목과 함께 다양한 프로젝트를 개발하고 경험하게 하여 창의적인 웹툰 창작가를 양성하는 학과로 성장하고자 한다.

⚙️ 학년별 주요 교육과정

- 1학년 웹툰세미나 | 발상과 표현 | 클립스튜디오 응용
- 2학년 웹툰 컨셉아트 | 3D 모델링기초 | 웹툰스토리화 연출
- 3학년 단편웹툰워크샵 | 융복합콘텐츠 개발 | 모션그래픽
- 4학년 장편웹툰프로덕션 | 포트폴리오 | CT상품 기획디자인

👤 졸업 후 진로

- 웹툰 창작 분야** 웹툰 스튜디오 작가, 일러스트레이터, 캐릭터 디자이너
- 웹툰 운영 분야** 웹툰 PD, 웹툰 스튜디오 스텝, 웹툰 플랫폼 스텝, 웹툰 운영자
- 웹툰 영상 산업 분야** 무빙툰 제작사, 콘텐츠 크리에이터, 애니메이터
- 웹툰 교육 분야** 방과 후 교사, 문화예술교육사, 학원 강사, 문화센터 강사

📄 자격증

문화예술교육사 2급, 컴퓨터그래픽스 운용기능사, GTQ 포토샵, GTQi 일러스트레이터



학과(부) 전공 상담안내
오을석 교수 055-320-3330 / qbodp@inje.ac.kr

★ 음악치료공연예술학과 변경

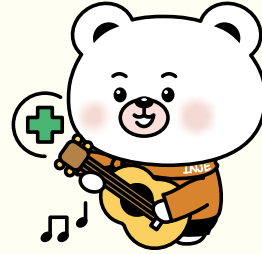

☎ 055-320-3861

인제대학교 음악치료·공연예술학과는 음악적 창의성과 자기표현을 통해 인간의 정신·신체적 건강을 치료하는 음악치료에 대해 배우고자 하는 첫 입학생을 경남지역에서 처음 모집한다. 또한 순수·실용 분야를 망라한 관현악, 성악, 작곡, 피아노 전공생들에게 이론과 실기의 균형 잡힌 충실한 교육을 제공하여 미래의 음악재원을 양성한다.

⚙️ 학년별 주요 교육과정

- 1학년 전공별 기초연주법 | 앙상블 및 실내악 | 음악치료학개론
- 2학년 음악사 | 음악 문헌 및 감상 | 음악치료임상기법
- 3학년 스튜디오 클래스 | 오케스트라 | 임상즉흥연주
- 4학년 문화예술사 교과목 | 지휘법 | 음악치료 인턴십

👤 졸업 후 진로

- 대학원 진학**
- 음악관련 분야** 교향악단·시립합창단, 프리랜서, 문화재단·기획사, 해외 유학, 개인창업
- 음악치료 관련 분야** 병원, 클리닉, 학교 및 요양원 취업

📄 자격증

음악치료사, 문화예술교육사 2급



학과(부) 전공 상담안내
김성진 교수 055-320-3845 / steksj@inje.ac.kr

★ 건축학과

건축학인증

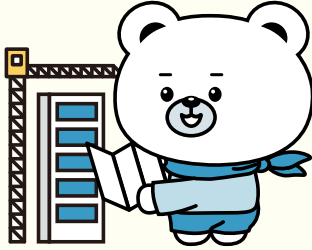

🏠 055-320-3470

인제대학교 건축학과는 건축의 사회문화적 의미를 바탕으로 역사성에 대한 올바른 이해와 개념, 개인과 사회, 나아가 국가와 인류의 복지에 대한 균형 있는 가치관 습득을 통하여 학생들이 건전한 건축관을 가지고 윤리적으로 건강하며 사회적으로 책임감 있는 건축인이 될 수 있도록 교육한다. 본 학과는 한국건축학교육인증원(KAAB)의 인증을 획득한 5년제 건축학 전공과 4년제 건축공학 전공을 개설하고 있다.

🔧 학년별 주요 교육과정

- 1학년 건축설계1 | 건축설계2 | 구조의 이해
- 2학년 건축설계3 | 건축설계4 | 건축구조역학
- 3학년 건축설계5 | 건축설계6 | 친환경건축
- 4학년 건축설계7 | 건축설계8 | 도시계획
- 5학년 건축종합설계1 | 건축종합설계2 | 설계실무

👤 졸업 후 진로

- 건축설계 및 계획 분야** 설계사무소, 건설회사, 중앙행정기관 및 방위산업체 등 건축 관련 다양한 분야로 진출 가능
- 건축시공 분야** 건설회사, 공기업, 연구기관, 중앙행정기관 등
- 건축구조 분야** 건설회사, 구조설계회사, 플랜트 및 엔지니어링회사, 공공기관 등
- 건축환경설비 분야** ECSO, 설비설계사무소, 건축환경건설팅회사, 건물에너지/신재생관련 기업 및 연구소 등

📄 자격증

건축사, 건축기사, 건설안전기사, 건축구조기술사, 도시계획사, 건축시공기술자, 건축 설비기사



학과(부) 전공 상담안내
강병준 교수 055-320-3689 / joonkang@inje.ac.kr

★ 기계·전기차공학과 변경

IPP

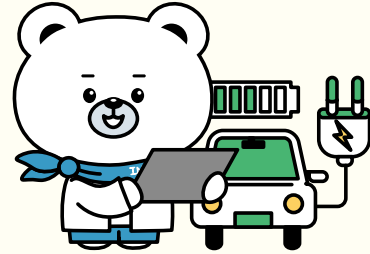

🏠 055-320-3182

기상공장에서의 제품생산, 운전자 없는 조용한 자동차, 하늘을 나는 친환경 로봇, 바로 우리의 10년 뒤의 생활 모습이다. 인제대학교 기계·전기차공학과는 현재 주력산업인 기계와 자동차산업과 미래 성장동력산업인 전기자동차, 방위산업, 우주항공산업을 이끌 창의적이고 융합적인 전문 인재를 양성한다. 4년 동안 탄탄한 교육과정과 다양한 학술동아리 활동, 그리고 활발한 산학교류를 통해 글로벌 실무형 인재로 성장할 수 있다.

🔧 학년별 주요 교육과정

- 1학년 창의적공학설계 | CAD | 미래자동차개론
- 2학년 융합기초설계 | 고체역학 | 회로설계
- 3학년 3D CAD | 모터이론 및 제어 | 기계설계
- 4학년 캡스톤디자인 | 유한요소해석 및 설계 | 미래전력구동시스템

👤 졸업 후 진로

- 자동차·기계·방위 산업 분야** 현대기아자동차, LG전자, 한국항공우주산업, 르노삼성자동차, 한화디펜스
- 자동차·기계·조선 부품 분야** 만도, 현대모비스, 현대위아, 넥센타이어, 현대로템, 센트랄, S&T, 현대E&T
- 자동차부품 전문업체** 제트에프삭스, 대흥알앤티, 유니크, GMB, SNT오토모티브, 화승알앤에이
- 기계·조선·항공 전문업체** 현대건설기계, 현대중공업, 한화조선해양, 두산중공업, 삼성중공업 등
- 지능기계 및 로봇 산업 분야** 보티즈, 로보스타, 로보로보, 유진로봇

📄 자격증

일반기계기사, 기계설계기사, 건설기계설비기사, 기계설계산업기사, 자동차정비(산업)기사, 그린전동자동차 기사, 공조냉동기사, 소방기계기사



학과(부) 전공 상담안내
김흥섭 교수 055-320-3748 / mechhsk@inje.ac.kr

★반도체전자공학부 신설 통합

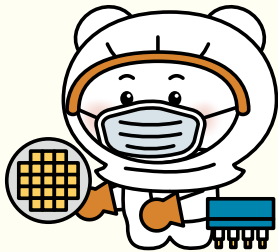

📍 055-320-3631/3189

반도체공학과 전자공학은 21세기를 주도할 첨단응용기술 분야의 핵심 일 뿐 아니라 공학전반에 걸쳐 기술의 응용도 및 파급효과가 가장 크고 시스템의 부가가치 창출을 선도하는 초고부가가치의 기술이며 공학영역이다. 반도체 소자, 공정 및 장비 학습 모듈 운영을 통하여 반도체 특화 전문 인재를 양성하고, 전자공학 전반의 전문기술을 습득하여 첨단기술 산업에 기여할 수 있는 전문기술자를 양성한다. 또한, 반도체 분야는 정부 지원 전국 10위권, 동남권 최우수 학부를 목표로 한다.

⚙️ 학년별 주요 교육과정

- 1학년 반도체 기초 실습 | CAD 설계 | 창의공학 설계 | 전산언어
- 2학년 반도체 장비 분해 조립 | 회로 이론 | 디지털 회로 설계 | 전자기학
- 3학년 고체전자공학 | 반도체공정공학 | 플라즈마공학 | 통신이론
- 4학년 반도체공정실무 | 전력공학 | 캡스톤디자인 | 전력전자공학

👤 졸업 후 진로

반도체 기업 삼성전자, 하이닉스, DB하이텍, LX세미콘, 인텔 등
반도체 부품 및 LED 기업 서울반도체, 삼성전기, 삼성SDI, LG디스플레이, LG이노텍 등
산업체 ASML, 어플라이드 머티리얼, 램 리서치 등 세계 최고의 반도체 장비 기업 등 전자·전기 관련 대기업, 중소기업 등
연구소 및 대학원 본교 및 국내 대학원, 정부출연기관 연구소, 산업체 연구소 등(산자부, 미국 Texas A&M 교수, 국립대 교수, 국책연구원 선임 연구원 등 배출)

📄 자격증

위험물 관리기사, 전기기사, 반도체설계기사, 전자기사, 제어계측기사, 방송통신기사, 전파통신기사 등



학과(부) 전공 상담안내

이제원 교수 055-320-3718 / jwlee@inje.ac.kr
 김남태 교수 055-320-3188 / electnt@inje.ac.kr

★소방방재학과



📍 055-320-3432

인제대학교 소방방재학과는 생명존중과 재산보호를 위해 시민안전에 위협하는 각종 재난 사고의 원인을 분석하고 예방, 대응, 응급환자의 구조와 치료 등에 대한 소방방재 분야의 전문인력 양성을 목표로 하고 있다.

⚙️ 학년별 주요 교육과정

- 1학년 소방방재기초 | 소방방재인문학 | 방재학개론
- 2학년 소방학개론 | 위험물질론 | 소방설비
- 3학년 소방법규 | 연소폭발론 | 재난관리
- 4학년 응급처치론 | 화재진압론 | 방재사업

👤 졸업 후 진로

방재 분야

공무원 행정안전부, 국토교통부, 해양수산부, 환경부, 국립재난안전연구원, 국토안전관리원

기업 현대건설, GS건설, 코오롱건설, 동부건설, 재난안전 관련 기업

소방 분야

공무원 소방공무원, 중앙구조본부, 국립소방연구원

기업 소방설비 설계, 시공, 감리 관련 기업

📄 자격증

소방설비기사, 방재기사, 산업안전기사, 환경기사, 콘크리트기사, 건설재료기사, 측량 및 지형공간정보기사, 토목기사



학과(부) 전공 상담안내

전상수 교수 055-320-3651 / ssj@inje.ac.kr

★ 실내건축학과

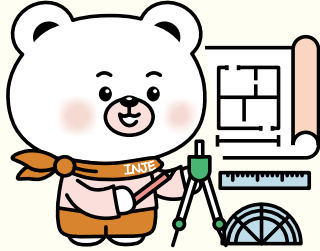

☎ 055-320-3491

일상에서 접하는 '공간'이란 인간의 삶을 담는 그릇이다. 기능적인 공간은 생활을 편리하게 하고 생산성을 향상시키며, 구조적인 공간은 안전함과 안락감을 주고, 아름다운 공간은 인간의 삶과 정서를 운택하게 한다. 실내건축가는 기능적이고 구조적이며 심미적인 공간을 창출하는 종합 예술가로서 주거공간, 상업공간, 업무공간, 의료공간, 문화공간, 전시공간, 더 나아가 도시공간까지 인간이 영위하는 모든 생활영역을 변화시키고 있다. 또한 전문성이 강한 직종으로서 인문학, 공학, 예술을 아우르는 독자적 영역을 개척해 나가고 있다.

🔧 학년별 주요 교육과정

- 1학년 평면기초도학 | 공간표현테크닉 | CAD
- 2학년 주거복지공간디자인스튜디오 | 디지털렌더링 | 실내건축재료학
- 3학년 상업공간디자인스튜디오 | 전시디스플레이워크샵 | 가구조형시스템
- 4학년 졸업작품연구 | 적산 및 시공관리 | 도시공간트렌드분석

👤 졸업 후 진로

- 디자인 전문회사 디자인기획실, 설계실, 현장감리, 전시기획실
- 기업체 디자인실 디자인기획실, 설계실, 현장감리
- 공사, 공무원 환경디자인, 공공디자인, Septed(범죄예방)디자인, 경관 디자인
- 학계 연구원, 대학교수

📄 자격증

실내건축기사, 건축기사, 컬러리스트기사, 실내디자이너, 시공기술사, ATC, CTQ, ACA



학과(부) 전공 상담안내
박혜경 교수 055-320-3724 / dehkpark@inje.ac.kr

★ 전기·배터리공학과

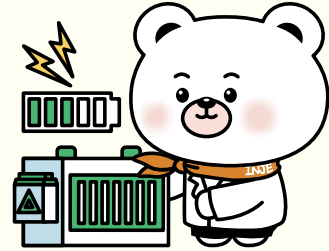

☎ 055-320-4115

현대사회에서 전기는 생활과 산업 전반에 없어서는 안 될 에너지이며, 이동형기에서는 배터리가 필수적이다. 전기·배터리공학과는 모든 산업에 필요한 전기 전문가와 급성장 중인 K-배터리 산업에서 요구되는 전문인력을 양성한다. 취업시장에서 유망한 전기기사 자격을 쉽게 취득하도록 돕는 '전기기사 트랙'과 실무에서 요구되는 전지설계 및 공정제어를 배우는 '배터리 트랙'을 바탕으로 탄탄한 교육과정을 구성하고 있다.

🔧 학년별 주요 교육과정

- 1학년 전기배터리공학개론 | 기초물리·화학 | 재료공학
- 2학년 전기회로 | 전자기학 | 전기화학
- 3학년 전력공학 | 제어공학 | 배터리공정설계
- 4학년 전력전자 | 차세대 전지공학 | 배터리 리사이클링

👤 졸업 후 진로

- 전기공학 분야 공기업(한국전력, 한국수력원자력, 전기안전, 지역발전사 등), 산업체(삼성전자, LG전자, 현대자동차, LS일렉트릭, 효성중공업 등), 연구기관(전기연구원, 전자통신연구원, 생산기술연구원 등)
- 배터리 분야 배터리 전반(SKOn, LG에너지솔루션, 삼성SDI 등), 전극소재(에코프로비엠, 포스코케미칼, LG화학, SK머티리얼즈 등)
- 화학공학 분야 공기업(한국석유, 가스, 지역난방 등), 산업체(LG화학, SK에너지, 한화케미칼, GS칼텍스 등), 연구기관(화학연구원, 세라믹기술원, 재료연구원 등)

📄 자격증

전기기사, 전기공사기사, 소방설비기사(전기 분야), 전기안전기사, 신재생에너지발전설비기사, 화공기사, 화학분석기사, 화공안전기사, 산업안전기사, 가스기사, 위험물산업기사 등



학과(부) 전공 상담안내
조영만 교수 055-320-3878 / ymcho@inje.ac.kr

★ 게임학과

SW

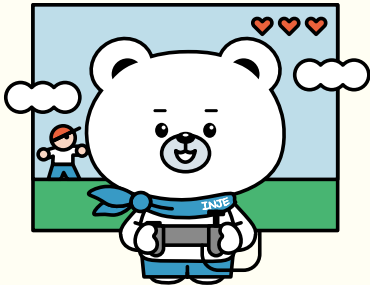

☎ 055-320-3492

K-문화컨텐츠를 이끄는 실무형 게임인재를 양성한다. 인제대학교 게임학과는 게임개발을 전문적으로 가르치는 학과로, 학생들이 게임 제작에 필요한 다양한 기술과 기법을 습득하고 이를 활용하여 K-문화컨텐츠를 이끌어 갈 수 있는 혁신적이고 창의적인 게임을 만들 수 있는 교육을 제공하고 있다.

⚙️ 학년별 주요 교육과정

- 1학년 게임학개론 | 드로잉과 컨셉 디자인 | 게임그래픽디자인
- 2학년 디지털 드로잉 | 게임기획과 스토리텔링 | 3D모델링
- 3학년 게임UI/UX | 게임디자인 프로젝트 | AR/VR 제작
- 4학년 포트폴리오 제작 | 멀티플레이 게임 제작 | 클라우드 게임 개발

👤 졸업 후 진로

분야 게임 디자이너(콘텐츠기획, 시스템기획, 레벨디자이너, 시나리오라이터 등), 게임 그래픽 디자이너(원화, 2D-3D 배경, 캐릭터, 애니메이터, 이펙터 등), 게임프로그래머(클라이언트, 서버), QA, GM, 게임기자, 마케터 등

취업처 게임개발사(PC게임, 온라인게임, 모바일게임 개발사 등 플랫폼별 개발사), 어플리케이션 개발사(시스템 컨설팅 및 소프트웨어 개발사), 게임 관련 대학원 진학 가능

📄 자격증

게임프로그래밍전문가, 게임그래픽전문가, 게임기획전문가, 멀티미디어콘텐츠제작전문가, 컴퓨터활용능력1·2급, 정보처리기사, 정보처리산업기사, 네트워크관리사2급



학과(부) 전공 상담안내

이형원 교수 055-320-3303 / hwlee@inje.ac.kr

★ 스마트물류학과

SW

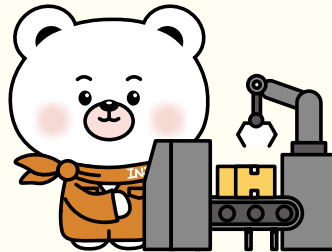

☎ 055-320-3476

김해시가 지원하고 인제대가 키우며, 기업이 정착시킨다! 인제대학교 스마트물류학과는 김해시의 4년 전액 장학지원과 (주)쿠팡, CJ 등 물류 대기업과의 공동교육 프로그램 운영 및 채용연계 인턴십 등을 통해 동북아 물류시대를 선도하는 융복합 인재를 양성한다. 특히, 빅데이터·AI·로봇·자율주행 등 4차 산업혁명 핵심기술 활용역량을 갖춘 물류 전문 인력 배출을 핵심 목표로 삼고 있다. 또한 중국 명문대학인 다롄이공대학(Dalian University of Technology)과 태국 국립개발행정원(National Institute of Development Administration) 등 해외 주요 대학 및 기관 협약을 통해 학생들의 국제화 역량 강화 기반을 구축하고 있다.

⚙️ 학년별 주요 교육과정

- 1학년 스마트물류개론 | 물류자동화 | 스마트도시개론
- 2학년 물류 빅데이터·AI | 물류통계학 | 머신러닝 실습
- 3학년 물류정보시스템 | (쿠팡) 물류프로세스 혁신 | 스마트단지설계
- 4학년 지역물류시스템 | (쿠팡) 네트워크 설계 | 스마트도시계획

👤 졸업 후 진로

물류 분야 민간기업 (주)쿠팡(채용연계형 인턴십 프로그램 운영), CJ대한통운, 현대글로비스, 롯데물류 등

물류 분야 공공기관 한국공항공사, 부산항만관리공사, 관세청, 관련 협회, 경남연구원, 김해시정연구원 등

도시 분야 민간기업 건설회사 및 엔지니어링회사

도시 분야 공공기관 LH공사, K-Water 경남연구원, 김해시정연구원 등

📄 자격증

물류관리사, 유통관리사, 도시계획기사



학과(부) 전공 상담안내

김민재 교수 055-320-3474 / archi0720@inje.ac.kr

★ 컴퓨터공학과

IPP

SW

KAI

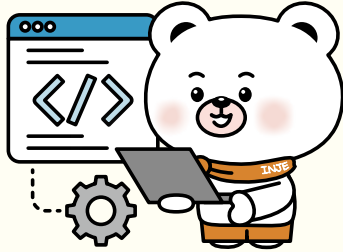

🏠 055-320-3269

4차 산업혁명 시대에 필요한 창의적 인재 양성이라는 목표를 수행하기 위해 컴퓨터공학과는 ICT 분야에서 필요로 하는 실무능력을 갖춘 우수한 공학 인력을 양성한다. 정부 및 산업체와 연계한 수요지향적인 교육을 실시하면서 각종 정부 재정지원 사업에 선정돼 우수한 교육여건과 환경을 확보하고 있으며, 다양한 학술동아리 활동을 지원해 각종 경진대회에서 많은 성과를 내고 있다.

⚙️ 학년별 주요 교육과정

- 1학년 C프로그래밍 | Web프로그래밍 | 가상현실 기초
- 2학년 Java프로그래밍 | C++프로그래밍 | 사용자인터페이스프로그래밍
- 3학년 소프트웨어공학 | 데이터베이스프로그래밍 | 컴퓨터 알고리즘
- 4학년 모바일 앱 프로그래밍 | 오픈소스 기반 AI 실습 | 웹서비스프로그래밍

👤 졸업 후 진로

- SW개발 분야 대기업, 공기업, IT 개발 기업
- 학교·병원·공공기관 국가기관, 의료기관, 교육기관의 전산직
- 금융기관·일반기업 금융기관 및 다양한 기업의 전산직
- 대학원 진학 국내외 주요 대학 및 연구기관 진학

📄 자격증

정보처리기사, OCJP 등



학과(부) 전공 상담안내

김상균 교수 055-320-3541 / skkim@inje.ac.kr



★ 시소프트웨어학과 변경

SW

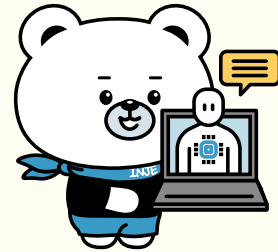

🏠 055-320-3254

시소프트웨어학과는 4차 산업혁명 시대의 핵심기술인 인공지능 능력을 갖춘 소프트웨어 전문가를 양성한다. 본 학과에서는 학생들에게 인공지능, 빅데이터, 산업보안 관련 강좌들을 자유롭게 선택하여 자신이 원하는 교육을 받을 기회를 제공함으로써 학생들이 인공지능 소프트웨어 및 데이터사이언스 전문가, 산업보안 전문가로 성장하는 기틀을 마련하고 있다. 또한 2022년에 경남 최초로 선정된 인제대학교 SW중심대학(총 사업비 80억원)의 중심 학과로서 학생들에게 장학금을 포함한 다양한 혜택을 제공하고 있다.

⚙️ 학년별 주요 교육과정

- 1학년 시프로그래밍기초 | 빅데이터기초 | 정보보호개론
- 2학년 머신러닝 | 비지도학습 | 보안프로그래밍
- 3학년 딥러닝 | 지도학습 | 디지털 포렌식
- 4학년 강화학습 | 빅데이터 프로젝트 | 산업보안과 융합연구

👤 졸업 후 진로

- 인공지능 분야 인공지능 SW 개발자, 인공지능 설계 기업, 인공지능 관련 서비스 기획자
- 빅데이터 분야 빅데이터 SW 전문가, 통계 컨설턴트, 금융기관 데이터베이스 관리자
- 산업보안 분야 보안 SW 설계 전문가, 금융기관 보안 책임자, 보안전문업체

📄 자격증

정보처리기사, 정보보안기사, 사무자동화기사, 빅데이터분석기사, AI 실무 자격인증, 디지털포렌식 전문가, 인터넷관리사, IBM AI Engineering Professional Certificate, sas base(advanced) programming, Certified Information System Auditor 등



학과(부) 전공 상담안내

이남용 교수 055-320-3860 / nylee@inje.ac.kr



행정부서 및 학과(부) 전화번호

※ 055-320 + 내선번호

업무	담당부서	내선번호
입학전형 안내	입학처	3700~2
등록금 수납 안내	경리과	3030~1
학자금대출 안내	학생복지처 (장학지원)	3634~5
장학제도 안내	학생복지처 (장학지원)	3634~5
장애학생 상담 지원 (입시 및 관련사항)	장애학생지원센터	3018

업무	담당부서	내선번호
학사관리 안내	교무처 (학사관리과)	3593~4
수강신청/수업 안내	교무처 (학사관리과)	3014~5
기숙사 입주 안내	생활관(인덕재)	3344~5
기숙사 입주 안내	생활관(인정관)	3970~1
국내·국제교류 안내	국제교류처	3536

단과대학	학과(부)	내선번호
의과대학	의예과	3079
약학대학	약학과	3939
간호대학	간호학과	051-890-6826
의생명 보건 대학	물리치료학과	3678
	반려동물보건학과	4080
	방사선학과	3219
	임상병리학과	3480
	작업치료학과	3683
	보건안전공학과	3304
	스포츠헬스케어학과	3170
	식품영양·식품공학부 [식품공학/식품영양학]	3233
	응급구조학과	4085
	의공학과	3291
	의료IT학과	4128
	의생명공학과	3261
	제약공학과	3394
	의생명보건계열	3278/3279
사회과학 대학	유아교육과	3226
	특수교육과	3773
	경찰·행정학과	3142
	법학과	3127
	보건행정학과	3283
	사회복지학과	3515
	상담심리치료학과	4023

단과대학	학과(부)	내선번호
경영대학	경영학과	3110
사회과학/ 경영대학	사회과학·경영계열	3101/4042
리버럴 아츠 칼리지	자유전공학부	3441
미디어· 콘텐츠 대학	멀티미디어학과	3490
	문화콘텐츠학과	3500
	미디어커뮤니케이션학과	3526
	웹툰영상학과	3329
	음악치료·공연예술학과	3861
	미디어·콘텐츠계열	3500
공과대학	건축학과	3470
	기계·전기차공학과	3182
	반도체·전자공학부 [반도체공학/전자공학]	3631/3189
	소방방재학과	3432
	실내건축학과	3491
	전기·배터리공학과	4115
	공학계열	3401/3402
컴퓨터·SI 대학	게임학과	3492
	스마트물류학과	3476
	컴퓨터공학과	3269
	SI소프트웨어학과	3254
	컴퓨터·SI계열	4002/4003

캠퍼스 맵

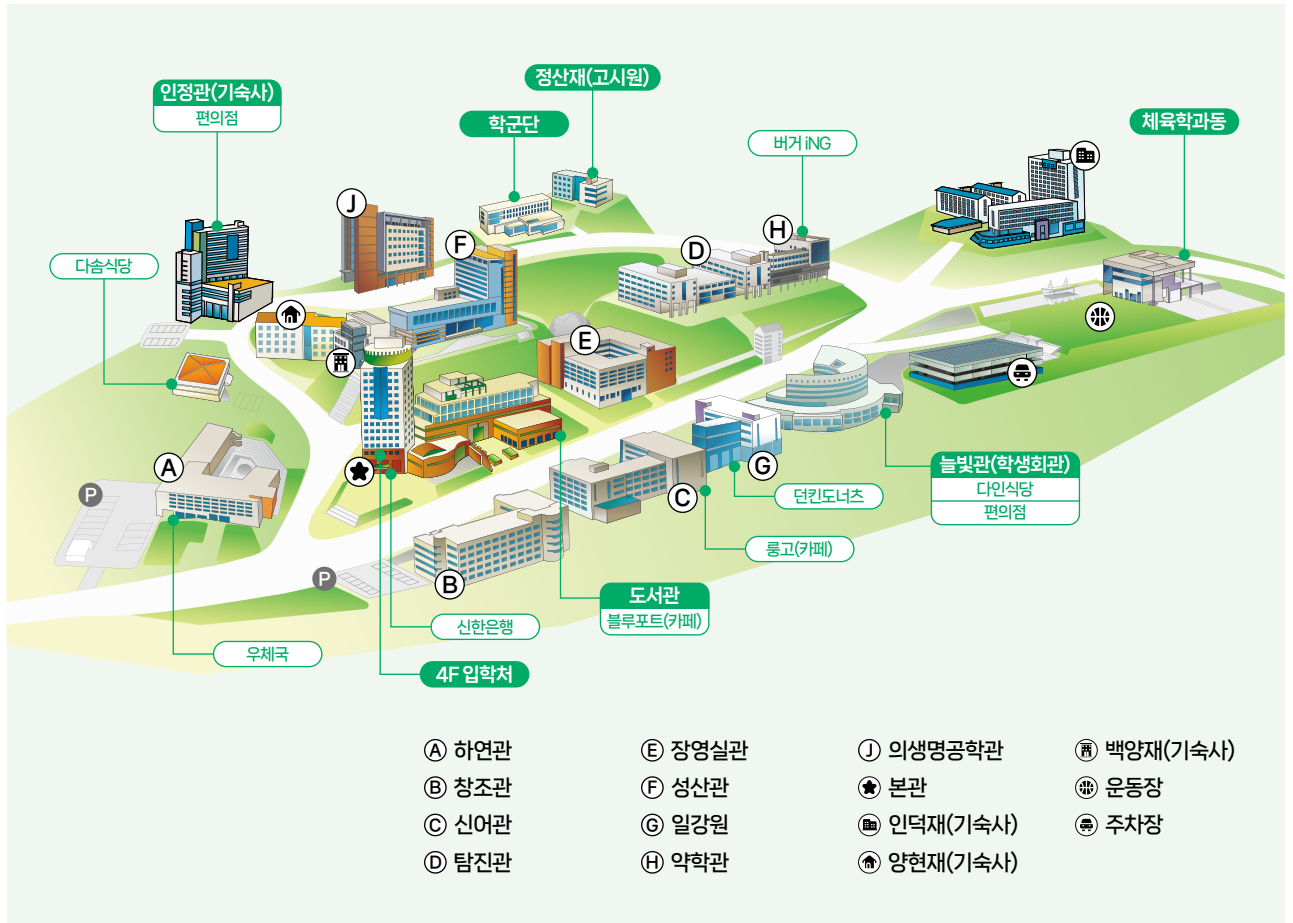

통학버스 노선 안내 | 12개 노선



※ 통학버스 시간표: 2024학년도 1학기 등교 기준
 ※ 세부내용은 인제대학교 홈페이지 → 캠퍼스 생활 → 학생복지시설 → 통학버스 참조



통학버스

캠퍼스 오시는 길

김해캠퍼스



버스

부산시내버스

- 직행(학교 앞 하차) : 128-1번

김해시내버스

- 1, 1-1, 2, 2-1, 7, 8, 8-1, 97, 98, 100, 128-1, 상동공영1, 상동공영2

인제대 셔틀버스

- 탑승장소 : 인제대역 1번 출구 (소방서 건너편)에서 탑승
- 운행시간 : 08:15 ~ 21:30 (15분 간격 운행)

지하철

- 지하철 3호선 구포역 → 지하철 3호선 대저역(경전철 환승) → 경전철 인제대(활천)역 하차 후 7번 버스 탑승

고속도로

- 동김해IC 진입 → 직진 약 3km → 인제대학교

부산캠퍼스



버스

일반버스

- 병원 밑 하차 : 167번, 67번
- 벽산아파트 하차 : 110-1번

마을버스

- 병원입구 하차 : 10번(개금역 → 병원정문 앞 → 개금역)
- 병원 밑 하차 : 10-1번

지하철

- 2호선 개금역 5번 출구 → 일반버스 167번 또는 마을버스 10번, 10-1번 이용
- 병원셔틀버스 이용 (개금지하철역에서 수시 운행)

Whatever you want Together!

입학처 바로가기



김해캠퍼스 | 50834 경상남도 김해시 인제로 197 Tel.(055)334-7111
부산캠퍼스 | 47392 부산광역시 부산진구 복지로 75(부산백병원 내) Tel.(051)890-6625
입학상담 | Tel.(055)320-3700~2 Fax.(055)334-0713
홈페이지 | 대학홈페이지 <http://www.inje.ac.kr/> 입학홈페이지 <http://iphak.inje.ac.kr>



인제대학교
INJE UNIVERSITY